大公報
Ta-Kung-Pao
342 Hennessy Road
Hong Kong
督印人費彝民
郵政局登記認爲新聞紙類
香港華民政務司署登記證第十五號
第二萬一千二百三十七號
今日出紙兩張半
零售港幣壹毫
每月本港三元外埠七元
香港灣仔軒尼詩道三四二號
電話總機：七七二三一
廣告部電話：七六九八〇
發行部電話：七二四四四
電報掛號：2778
廣州辦事處：惠吉西路二坊二號
新聞有利印務有限公司承印

澤登巴爾即來華簽中蒙邊界條約

中蒙均相信界約簽訂將發展兩國友誼

【據新華社北京二十三日電】中華人民共和國國務院總理周恩來十二月十六日致函蒙古人民共和國部長會議主席尤·澤登巴爾，邀請他來北京簽訂中蒙邊界條約。澤登巴爾於十二月十八日復函，表示接受這一邀請。

周恩來總理的信內稱：我榮幸地代表中華人民共和國政府，並以我個人的名義，熱烈歡迎你於今年十二月下旬前來北京簽訂中蒙邊界條約。

我們深信，中蒙兩國邊界條約的簽訂，對於進一步鞏固和發展我們兩國人民之間兄弟般的深厚友誼和加強社會主義陣營各國的團結將作出有益的貢獻。

澤登巴爾主席的復信內稱：我已收到您今年十二月十六日邀請我於今年十二月下旬去北京簽訂蒙中邊界條約的邀請。我以我國政府和我個人的名義向您和中國政府表示熟誠的謝意。

我很高興地接受您的邀請，並通知您，我將在所述期間前往中華人民共和國。

我和您一樣完全相信，在友好協商制定蒙中邊界線的基礎上簽訂這一條約，對進一步鞏固和發展兩國人民的兄弟般的深厚友誼以及對加強社會主義陣營各國的團結將作出重要的貢獻。

北京昨有盛大宴會 歡送中阿友協代表

周恩來彭真陳毅等出席

【中國新聞社北京二十三日電】中阿友協會長楊朔今晚舉行盛大招待會，歡送以阿爾巴尼亞勞動黨中央委員、農業部長佩蒂·沙娜布利爲首的阿中友協代表團。周恩來總理、彭真副委員長、陳毅、李先念副總理出席了招待會。楊朔會長和沙娜布利團長在招待會上發表了充滿中阿兩國人民戰鬥友誼的講話。[illegible]

[illegible] 同他們進行了親切友好的談話。

美英決定長期援印

共分三期建立軍事工業

印總統又兩次鼓吹要長期反華

【新華社北京二十三日電】紐約消息：據美國「華爾街日報」二十一日報道說，英國已向印度提供了四千萬美元 [illegible]

在國際共產黨關係中 挪共認爲各黨獨立

沒有哪一個黨可以約束另一個黨 爲了全面利益應把爭論平息下來

【新華社北京二十三日電】奧斯陸消息：挪威共產黨機關報「自由報」二十日發表社論 [illegible]

閩省人代會閉幕 魏金水當選省長

【據新華社福州二十三日電】福建省第二屆人民代表大會第二次會議十二月十四日到二十一日在福州舉行。[illegible]

印俘昔名 本週釋放

【中國新聞社北京二十三日電】我國邊防部隊將於十二月二十八日在江（讓）釋放向我邊防部隊投誠和被俘的印軍傷病人員一百零六名。中國紅十字會今天已將此事通知印度紅十字會，請他們屆時派人到上述地點與中國紅十字會人員接洽，將這些印軍傷病人員接回去。

今天，中國外交部也把我國邊防部隊將在江（讓）釋放印軍傷病人員的事情，通知了印度駐中國大使館。

[illegible]

人民日報列舉五點詳細分析

印僞裝「不結盟」充美幫手 十一年前即與美簽軍約

有人說中國「推」印倒向西方，其實倒因爲果

【新華社北京二十三日電】北京「人民日報」今天發表了題爲「印度政府所謂『不結盟』的眞相」的社論，全文如下：

印度政府的所謂不結盟究竟還有多少實際意義，這個問題現在已經大白於天下了。

[illegible]

印所謂「聚合」的意思

[illegible]

謹定於一九六二年十二月廿四日星期一上午十一時卅分爲本銀行成立卅週年紀念暨總行新廈落成舉行慶祝典禮敬備酒會恭候

光臨指導爲勝

帶籍

恒生銀行有限公司董事會

董事長 何善衡
副董事長 郭贊
副董事長 梁植偉
董事 梁銶琚
董事 關祖堯
董事 鄭榮堅
董事 盛春霖
董事 阮建祖
常務董事 梁銶琚
董事兼總經理 利國偉
董事兼總經理 何添
董事兼協理 黃森
董事 林蒂慈
董事兼副理 何子樑
敬約

新廈地址：香港德輔道中七十七號
酒會時間：正午十二時至下午四時
（恕柬不週）

中國運動員成績提高 今年75項破全國紀錄

年初公佈304項紀錄打破四分之一

倪志欽跳高世界第三 吳傳玉八年仰泳紀錄被刷新

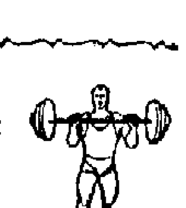

【據新華社北京二十三日電】我國運動員今年以來已經打破了七十五項全國紀錄，其中包括一項最老的，由已故著名游泳運動員吳傳玉保持了八年之久的男子一百米仰泳的全國紀錄。

到目前為止被打破的全國紀錄，佔今年一月國家體委公布的全部三百零四項全國紀錄的近四分之一。其中有些全國新成績達到了相當高的水平。二十歲的王金玉二月間在蘇聯創造的男子速度滑冰全能的全國新成績達到了一八五·六二〇分，不僅大大超過了他本人保持的一九〇·一〇六分的全國紀錄（總分越少越好），而且成為平原冰場男子速滑全能的世界最好成績。六月間，二十歲的倪志欽在北京跳過了二米十七的高度，一下子把他自己保持的全國紀錄提高了六厘米，使我國的男子跳高運動水平由世界第四位上升到第三位，僅次於蘇聯和美國。

在其他許多運動項目中，今年創造的全國新成績也比全國紀錄有了較大幅度的提高，而且有些項目的全國紀錄保持者突破了一些「大關」。在舉重方面，[illegible]七月間以四〇五公斤的成績，打破了中量級總成績三九五公斤的全國紀錄，成為我國的中量級總成績突破四百公斤「大關」的第一人。這樣，在我國七個舉重級別中，總成績超過四百公斤的級別就增加到四個。另外三個級別是輕重量級、次重量級和重量級。其中，重量級總成績的全國紀錄，今年十月間已被河北選手王立鈞提高了二十公斤之多，達到了四四二·五公斤。

今年，有二十多項全國紀錄都是被一些新手打破的。其中最引人注目的是：廣東二十二歲的[illegible]以一分五秒八的成績，打破了男子一百米仰泳一分六秒四的全國紀錄，這項紀錄是吳傳玉在一九五四年八月間創造的，是全國紀錄中保持最久的一項。

今年公布的三〇四項全國紀錄，除賽馬和乘馬超障礙以外，都有被打破的。其中以男、女田徑打破的最多，共十六項；其次是男、女游泳和射箭，都打破了十二項；男、女速度滑冰九項，女子田徑五項，男、女射擊四項，女子無線電收發報三項，航海模型和男子滑翔各一項。

英各報猛轟英相 保守黨起反美潮

黨內五分四議員盼英相辭職

【路透社倫敦二十三日電】英國第一流的星期日報紙今天說，英國總統肯尼迪和英國首相麥克米倫在納索達成的協議，表示英國的核威懾力量已經完蛋。

有些報紙認為，對英國政府來說，這是一個關頭。報紙預料，麥克米倫的政治前途不穩，而為一個重要關頭，特別是當議會在聖誕後復會的時候。

「觀察家報」（無黨派）發表社論說，從協議看出，有一點是明確的，那就是肯尼迪「總統有他的一套，而英國的『獨立威懾』，將逐步地併入北大西洋公約組織的核力量中，即使併入實際上由英國控制的一支核力量中。」社論說，「且『殺著的國家利益處於危險中』」，有權使用地的北極星潛艇，但是，「英國的獨立威懾，將一播而光」。

「觀察家報」政治通訊員認為，從「天閃」轉為「北極星」，對麥克米倫和保守黨（政府）是一種嚴厲的屈辱，可能危害到政府使英國加入歐洲共同市場的計劃。他說，這件事情在議會保守黨議員中引起嚴重的反美情緒，這種情緒可能導致「採取留在歐洲之外的辦法，給予肯尼迪一種挫折。」

「星期日電訊報」政治通訊員寫道：一些英國閣員從這次協議推斷，「英美之間的特殊關係已經完蛋」。他們並認為英國加入歐洲共同市場[illegible]。

「保守黨議員中的直接反應就是認為麥克米倫在取得有效、獨立的核子威懾的延續這個唯一的基本需要上已經失敗了。」

「人民報」以「革命開始了」為它的頭條新聞標題，新聞裏面說道，「麥克米倫先生昨天晚上自巴哈馬群島飛回，他面對着保守黨在天閃導彈問題上的革命，這件事很可能把他拖下台去。據可靠估計，至少有五分之四的保守黨議員贊成首相辭職，以便保守黨在大選前重整旗鼓。」

「星期日快報」把這個周末叫做英國的一個「恥辱的周末」。這家報紙說，由於麥克米倫俯首聽命於美國，「我們還要為此付出代價」。這家報紙說，英國的老百姓「將要求英國的防務計劃應當在英國，為英國和由英國來決定，而不是由別人來決定」。

英相自稱前後都對

過去要「天閃」現在不要了 會談後「天閃」突成功 他說誰不起疾

【路透社倫敦二十三日電】麥克米倫今天飛返倫敦。

麥克米倫對記者說，「因變於種種的不確定及『時間因素』」，本人認為不應接受肯尼迪總統的建議由英國繼續天閃計劃。」

麥克米倫說，本人對肯尼迪總統和他的顧問的政治家風度致敬，「因為得過許多思想的時間」。

一個記者問他，我們的北極星火箭非到一九七零年不能使用，在到達那個時候我們才有限度的防禦力，你以為這個國家公眾會這樣想嗎。

麥克米倫答道：「這個是個時間問題，這段時間必須有一段脫節的時候……我們以為天閃火箭還能較長的時間為這個。」

[illegible]論，以及（我想我說的不會錯的）由我們方面來的壓力，他們終於接受了我們認為在同盟中正當的均勢。」

有人問他，天閃火箭發射成功，是否又使他心中起了懷疑，他說：「一點也不。此次發射火箭對他們是一個好結果」。

他說他被要求，當時「買天閃火箭我們是對的」，但他又斷言，現在改變過來「是對的」。

美宣佈「天閃」成功 英國政界啼笑皆非

承認對英是諷刺 英輿論火上加油

【據新華社北京二十三日電】路透社消息：在納索會談剛剛結束，麥克米倫被迫同意放棄關於提供「天閃」式導彈的協議之後，美國空軍方面宣布：二十二日在大西洋上空美國「成功地」試射了一枚「天閃」式導彈。

路透社報道說，英國方面的高級人士認為，這簡直是一個「諷刺」。法新社一條消息說，倫敦政界人士對美國這一宣布感到「啼笑皆非」。它們說，在會談結束的第二天就宣布「成功地」試射了這種導彈，對於英國的輿論將會是火上加油。

【據新華社北京二十三日電】巴黎消息：戴高樂昨天同龐比杜總理、外交部長德姆維爾和國防部長梅斯梅爾舉行會談，討論美國提出的建議：美國將以同供應英國相同的條件，供應法國「北極星」導彈。會後外交部發言人說，法國對美國建議的審議將「相當費時間」。

又據波恩消息：西德政府發言人昨晚在評論肯尼迪和麥克米倫的會談結果時，表示「非常歡迎」北大西洋集團的「多邊核力量」的主張。他說：「我們希望，這將導致同歐洲所有伙伴達成協議」。

英美北極星協議 加宣稱不受約束

【美聯社巴哈馬·納索二十三日電】加拿大總理迪芬貝克說，英美有關「北極星」導彈的協定是「雙邊的」，因而北大西洋公約組織其他會員國，並不受其約束。

迪芬貝克同英國首相麥克米倫會談後，昨天在記者招待會上說，其他國家是否會參加有待進行討論和磋商後才能確定。

蘇駐聯合國代表 費德林接替佐林

【新華社北京二十三日訊】據塔斯社莫斯科二十三日訊：蘇聯部長會議任命費德林為蘇聯駐聯合國常任代表和蘇聯駐聯合國安全理事會代表。

原來擔任這兩項職務的蘇聯外交部副部長佐林免職。

接受鐵托邀請 赫魯曉夫將訪南

度假外將再與鐵托會談

【美聯社貝爾格萊德二十二日電】據南斯拉夫通訊社昨晚說，赫魯曉夫及他的夫人將到南斯拉夫度假。

[illegible]本人剛訪蘇返國。通訊社說赫魯曉夫已接受了邀請，行期將在以後決定。觀察家認為，赫魯曉夫此行不只是純粹休假旅行，而是帶有[illegible]，同鐵托[illegible]最近在蘇聯一樣。

國際簡訊

▲坎培拉訊：澳洲官方宣布，澳洲總理孟席斯因患腸病已進醫院。

古巴被俘者 二百餘名運返

【美聯社邁阿密二十三日電】古巴被俘入侵者家屬委員會發言人說，今天又有一批被俘入侵者二百十三名已運返美國。

不知名人士說，他們看到那些飛機在哈瓦那機場還是在聖安東尼奧空軍基地降落。聖安東尼奧機場在哈瓦那西南二十三哩。

日本上訴法庭判決 「善心殺人」屬合法

病危無救 痛苦難熬 皆可殺之

【美聯社東京二十三日電】日本一個上訴法庭的法官作出判決：「善心殺人」在某種情況下是合法的。

名古屋上訴法庭主席法官小林，昨天在判決日本第一宗「善心殺人」案時，列出下述的六個情況：

一、死者患有無法救治的疾病，而且死亡迫在眉睫；

二、死者受到對任何人都顯然無法忍受的痛苦；

三、「善心殺人」目的在於減少痛苦；

四、病者神智清醒，而且誠懇地請求或同意「善心殺人」；

五、由醫生執行「善心殺人」，如果不可能由醫生執行的話，必須有足夠的理由；

六、殺人的方法，在道德上必須令人滿意。

中國派船赴印接僑 各地歸僑一致擁護

穗榕津滬歸僑集會抗議印迫害華僑

【據新華社北京二十三日電】廣州、福州、天津、上海等地的歸國華僑連日來舉行集會，堅決擁護我國政府十二月十八日對印度政府最近加緊殘酷迫害華僑再一次提出最嚴重抗議，以及我國政府派船接回難僑的決定，要求印度政府立即停止迫害華僑的罪惡行徑。

在廣州市歸國華僑聯合會二十一日舉行的集會上，廣東省僑聯主席何友逖發言說，現在，在印度的華僑已處於水深火熱之中。為了援救受害華僑，我國政府決定派船前往印度接回被拘禁、無法繼續在印度謀生的華僑，並且向印度政府提出三項要求，廣東省和廣州市的歸國華僑堅決擁護政府的英明和措施。廣東省僑聯副主席黃潔、[illegible]說，印度反動派口頭上標榜「自由」、「人權」，[illegible]執行的是慘無人道的暴力政策。印度政府的這種行為，嚴重地違反了國際關係的基本準則。[illegible]

[illegible]說，印度政府所謂對中國僑民的利益給予周到的照顧，完全是撒謊。今年八月二十日我接到印度內政部通知，限期離境，但不准我攜帶我的財產，又不准我的妻子兒女同我一道回國，[illegible]。

麥積山的石窟藝術

隨着佛教輸入中國，石窟寺也相繼地開鑿出來。甘肅省境內有名的麥積山石窟寺，擁有北魏到明朝（公元三八六—一六四四年）雕造的許多佛像，碑大型的就在一千尊以上，是研究中國雕塑史的一座寶庫。圖為麥積山上的佛閣。建於北周（公元五五七年）。（黎鳴攝）

萬餘人昨晨開始 馬來亞鐵路罷工

全馬及星洲各班火車均停頓

【本報吉隆坡專訊】馬來亞鐵路職工從廿三日起舉行罷工，使全馬來亞及新加坡各班火車交通均告停頓。此次罷工係由馬來亞鐵路職工會發動的，參加罷工的人員一萬四千人。[illegible]

十二月廿三日凌晨一分舉行總罷工。

十一年前美印已訂軍援協定

「人民日報」詳細分析 印偽裝不結盟真相

（上接第一版）其實，印美間的軍事勾結並不是從最近才開始的。早在十一年以前，即在一九五一年，印度和美國就簽訂了帶有軍事條約性質的軍援協定。[illegible]

美樂得印說「不結盟」

因此，不僅是印度政府，即使是美帝國主義，也不希望印度政府拋棄這塊「不結盟」的招牌。[illegible]

縱橫談

如此這般稱老友

肯尼迪將軍

勾心鬥角

麥克與共同市場

施君

椰城四十萬人集會 支持汶萊人民革命

東印尼電告政府願組志願軍赴北婆 新加坡昨萬人集會責英馬鎮壓汶萊

【法新社雅加達二十二日電】[illegible]

汕頭華僑特種商店 增設市中心門市部

【本報汕頭專訊】[illegible]

中印邊界 影片上映

【據新華社北京二十二日電】[illegible]

憶朱自清之死

安尼東

使頑夫廉，懦夫立，求京師易人師難。

教書三十年，一面教一面學：向時代學，向青年學，朱師如斯，

[illegible]

我哭斯人！

須是著名文學家朱自清教授一九四八年八月在北平病逝後，清華大學教授吳晗寫的輓聯。

[illegible]

王世綬在江南製造局自造無煙藥彈

・紙帳銅瓶室主・

[illegible]

葉景葵軼事

溫大雅

[illegible]

古與今

（第四六期）逢星期一出版

新發現的秋瑾書信

・定庵・

「秋瑾烈士是中國民族覺醒初期的一位偉大人物。她是一位先覺者，並把自己的生命奉獻給反封建主義和爭取民族解放的崇高事業。

[illegible]

宗澤交印

白甲

[illegible]

愛國學者王船山

・殷勤・

王夫之是明末清初一位傑出的愛國主義學者，今年正當他逝世二百七十周年。他是湖南衡陽人，因為晚年隱居石船山，一般人都稱之為船山先生。

[illegible]

郁達夫一詩成讖

何人

[illegible]

關於宋景詩雜記

王水

[illegible]

郭隗說燕昭王

辛屋

[illegible]

芝麻薄

・朝人・

[illegible]

記者攝：童年的美麗與鮮艷奪目，多餐後品，上市已經

新聯彩色古裝文藝片「西施」昨日開鏡，圖為西施（白茵飾）與伍子胥（李清飾）。（本報記者攝）

預防小兒麻痺症 港府促家長重視

預防運動於一月二日即告開始

[illegible]

市政局議員競選 李尚沛決定參加

[illegible]

今有精采歌舞 風的映聲

[illegible]

本港赴英就讀學生 今起向親人賀聖誕 留加學生今晚亦數會聞

[illegible]

海南商會改選畢 黃堅蟬聯理事長

[illegible]

教育界人士 陳宗南逝世

[illegible]

香港回教協會新員 昨晚舉行就職典禮

[illegible]

福州十邑旅港同鄉 昨夕千人一堂暢敍

[illegible]

蘇小小插曲

[illegible]

話劇日出 開始售票

[illegible]

炒燶地皮 舉家遷港
建築商人避債 台銀業界震動
在港大賣樓花 竟至無人問津

【本報訊】台北消息：台灣一建築商，在台炒地皮炒燶，欠下債項纍纍，竟將手頭的地面藉人事關係抵押與銀行，將資金移到香港搞樓花買賣，詎料港方生意亦不如理想，該建築商舉家來港避債。此一事件使台北銀業界人士大爲震動。

避債的建築商名汪××，初在台北炒地。據說地價非但炒不起，反而有價無市，欲買無從，蝕去不少利息，其時他已欠下台灣某銀行三百萬台幣。後來，他以遷廠及清付利息爲藉口，向主持台北某銀行的老友再按揭借款五百萬台幣，其實他的地產並不值這麼多錢。

得款後，汪即向香港西區購地一幅，本來資金亦不足清付地價，乃再以按揭方式向香港某銀行借款湊足之後，即大賣樓花，企圖以樓花漁眼，興建十七層大廈上蓋，目前該大廈已建至十樓，但奈樓價最貴的樓下二樓無人問津，大廈本身建築費已成問題，台灣貸款自亦無力清償；何況港方亦有按揭貸款。

汪在兩頭貸款的夾攻之下，可能決定家取香港，放棄台灣，於上週全家遷港。台北銀業界人士聞訊震動，可也莫奈他何。

天台耍樂小孩失足
碧波戲水學童失蹤

今日聖誕前夕
巴士小輪加班
下午四時三刻起放長喉

由深圳至潮汕
旅客專車 收費再減

【本報訊】中國旅行社消息：剛剛恢復的深圳至潮汕旅客專車，爲了減輕旅客負擔，決定再將收費減低。這項恢復後的第一班車，於本月廿一日行駛，以後逢星期五自深圳開出。由於此專車便利旅客，第一班車早已被訂滿座。

調整後的收費如下（以港幣計算，包括港段車票及服務費和在深圳食宿）：

赴汕頭：單程六十三元八角，雙程一百一十七元六角。赴潮陽：單程六十二元七角，雙程一百一十五元三角。赴揭陽：單程五十八元，雙程一百零七元。赴普寧：單程五十六元八角，雙程一百零四元七角。赴陸豐：單程五十四元五角，雙程一百元零五角。赴海豐：單程五十一元，雙程九十四元五角。

香港如何緝私？

緝私科不是海關

設有八個部門

緝查酒類及烟草

說到私貨如此處理

西施 彩色 古裝 影片 開鏡
白茵傳奇分飾西施范蠡

平洲鬧水荒 運輸船運水

恆生銀行總行新廈
今日舉行落成典禮
同時慶祝成立三十週年

煤管爆裂 噴出火焰

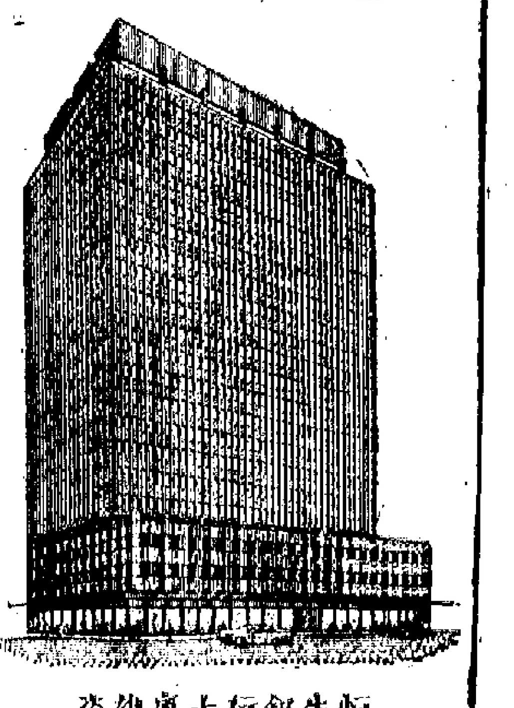

恆生銀行大廈雄姿

今日停止屠豬
聖誕缺食豬肉

倫敦深造返港 法醫官唐東發

港客赴澳門度假
兩天載去五千人

李磨 仍押 警署

十二歲學生 被阿飛刺傷
腹部中了彈弓刀

年宵攤位地區 近已預作安排

中國名酒 酒彫花興紹
分銷處：同順興南貨號
香港干諾道中7號 電話：444226 九龍加連威老道20號 電話：65820
香港堅道60號 電話：705910 九龍上海街46號 電話：660628
香港大國貨公司、食品公司、南貨號均有出售

紅棉牌 皮鞋式 膠鞋
請認明商標 提防假冒
香港總經銷處：鉅昌膠鞋商店
地址：九龍上海街277號 電話：843634 846109
九龍大膠鞋商店、國貨公司均有出售

香港皇后大道西484-496號
新安大樓（即石塘咀金陵酒家舊址）
年期986 九五折
西區地王・商業旺盛・三面單邊・地點適中
設計新穎・伙伙單邊・房房有窗・交通便利
治購處：寶華置業有限公司
四海企業有限公司
建豐行

蘭香室茶餐廳
地址：中環萬宜大廈地下
恭祝聖誕
聖誕大餐
十二月廿四日起一連兩天供應
每客七元 一份
奉送益壽拔蘭地 兒童加送禮物 歡迎訂座

由影星白茵等抽獎
「亂點羣芳」明揭曉
下午二時半在鱷魚恤攤位舉行

〔彩色片「鄉小小」、「神出鬼沒」女主角白茵，與陳綺華、梁醒文將於明天前往工展會。〕

三位女星赴工展會，是應本報之邀，前往鱷魚館主持「亂點羣芳」遊戲抽獎。

鱷魚恤有限公司與本報工展特刊合辦「亂點羣芳」遊戲，已於昨晚截卷。截至昨晚止，參加是項遊戲的來函共達六千一百餘封，很多是今天寄來的。刊出以來，所有報紙本都依照規定計算，前日都已結束。遊戲項目，將定明天（星期一）下午二時半在工展會鱷魚館舉行抽獎，抽獎結果及遊戲謎底，後天在本報工展特刊發表。

白茵、陳綺華、梁醒文現均忙於拍片，明天下午原已排定爲拍片時間，但爲了到工展會主持抽獎，特將拍片日期押後，實爲難得！

白茵等從影雖不太長，但迅即爲廣大觀眾所歡迎。她主演的「鄉小小」，曾以首輪收入五十三萬元的成績，打破所有粵語片賣座紀錄。陳綺華、梁醒文在「鄉小小」中，有很好的合作演出。她們的另一部彩色片「潮州」亦大受好評。

三位影星皆由新聯影業公司一手培養。她們的新片「神出鬼沒」正在港九公映，而一連串新片亦陸續開拍，包括：彩色粵語片「孟麗君」，彩色粵語片「西施」，已於廿三日開鏡；彩色寬銀幕粵語片「一箭奇緣」定本月廿八日開鏡。這些大規模製作的影片，將來公映時必能吹動影壇，可以預料。

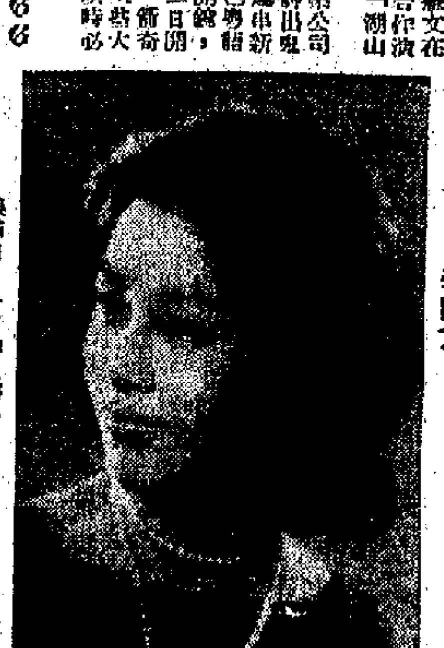
梁醒文

陳綺華

白茵

聖誕老人丈八高 門前笑臉迎賓客
工展會充滿聖誕節氣氛

論聖誕精神，佳節當臨，工展會除各攤位多舉行「聖誕老人」外，並於場內外張設聖誕節色彩，高達二十呎之充氣聖誕老人，站立大門前，笑口常開，歡迎嘉賓。場內聖誕樹張燈結綵，大會各辦公處均佈滿聖誕景色。

大會連日招待小童遊客參觀，每人派糖菓玩具一包，同時大會門券部亦於每日下午七時起，將糖菓包派發入場參觀之小童。由大會前臨扮演之聖誕老人，則由下午七時半起，在場內各街道分派糖菓或玩具，今晚亦將照舊進行。

工展會聖誕氣氛濃厚，鱷魚館更佈置聖誕樹、雪花、聖誕鐘、彩紙門燈，並有中英文「恭祝聖誕」字句，彩色繽紛。

工展特刊

大會又請睇戲
今天舉行第四次幸運日

工展會今天舉行第四次遊客幸運日，凡預購及購預售票入場之觀衆，均獲派幸運號碼一個，廿五日下午七時，隨紅伶林鮮、陳好逑、張英才抽獎。幸運號碼共十五個，首、二、三名獎大昌洋行倫天樂送出之飛馳牌（ROTUS）手錶一個，名貴贈品一份，四至十五名可獲首輪戲院戲票二張，禮物一份。幸運號碼買明印有南順公司廣告者，首、二、三名獲公司加贈金牌一面，出品八款，四至十五名加贈二份。

贈出品七款。又大會額外抽出五十個號碼，中獎者贈戲票二張。

徵詩徵聯已截卷 日內將開評判會
大會續收到各項比賽獎品

工展會徵文、徵詩、徵聯已先後截止收卷，計文共三百餘篇，詩六百餘首，聯一千五百餘比，分別送評判員評閱。查此次應徵者甚爲踴躍，其中佳作甚多，現正連日整理，俟編排完竣，各評判員將一一換滿日，各給分數，另定日期召集各評判員分別開評判會，然後公佈入選者姓名，另定日期頒獎。

大會爲各項比賽向各廠及攤位徵集獎品，除已發表者外，續有中國機器廠送出實物四件，利工民織造廠有鹿牌背心六件。

數人場入日昨

43973

工業製品日新月異

永輝電動吹髮器 不會吹得一頭煙

永輝電器廠出品的電動吹髮器，在本屆工展

電動吹髮器是香港人熟悉用之已久，但港廠製造的，只是今年才有。

永輝廠製的電動吹髮器，跟市場一些舶來品稍有不同。論熱度，它跟舶來品差不多，約有五百火力，只是吹出的風力，舶來品比較大些。正因該廠出品風力較小，吹出來的風，溫度也比較低，須樣在吹髮時便不會灼痛頭皮，亦不致出頭髮燒焦，吹得「一頭煙」的情形是不會有的。美容院用之，可能稍嫌火力低些，家庭應用比較適合。

永輝廠製的電動吹髮器，還有一個好處是個子不大，比舶來品輕巧，士女購以自用，用時既不費力，又比較安全。

永輝電器廠除製造電動吹髮器之外，還有電風扇、光管等應用的火牛、電鐘、各式電插頭、開關掣、電插座、電鈴拎手等，該廠出品以鷹頭爲商標。（四維）

光宇廠計算尺
遠銷歐美各國

如果未經過大工展會的公開介紹，相信很多人還不知道香港有計算尺出產。人們在市面上所看到的計算尺，大都是洋口貨，香港產品却無聲無色地一批一批的運銷英國、美國和瑞士等工業水準較高的國家。

香港廠家開始試製計算尺，是在一九五八年。本港老資格的五金製品廠——光宇製造廠，是生產這種儀器的先驅者。一直到今天，它依然維持着香港獨家製造的紀錄。

光宇製造廠的計算尺，除底部是鐵片之外，全屬銅質。生產這種貨品，技術方面要求比較嚴格。尺身的綫和字，據說是影響在不同的天氣下會有伸縮，滑尺身時鬆合不正，第之毫釐，尺的計算效能都會受致命影響。光宇廠特別設立一個部門，專責製造這個貨，有關員工，也經過嚴格訓練。它的計算尺能達到今天的水準，殊非倖致。

如果是習慣使用計算尺的人，可以再仔細研究一下，這種港產貨內蘊的精密，效果也不差。據說，光宇廠這次公開陳列它的計算尺，主要是應友好的要求。本屆工展大會最近公佈，這種計算尺經已評定爲新產品。（樹）

上海視廠洗衣膏 泡沫特多去污快

洗衣粉家家有，洗衣膏則是上海視廠獨家出品。人有我有，此之謂新奇。

上海視廠這種膏是最新出品，目前只有一磅裝供應，爲方便洗衣店、餐室……等購用，將來還會製五磅裝，一加侖裝等。

洗衣膏經本屆工展大會評定爲新出品。上海視廠爲公開介紹用戶採用起見，已報名參加「工業表演」，準備在工展會場就地洗衣一番。

洗衣膏是糊狀的，略帶香味。把它放入洗衣機和盆內，以適量的冷水或熱水混和，即可放入衣物。使用方法與用洗衣粉無異。據說，每一磅洗衣膏（約一杯）可以洗濯衣六件，一磅洗衣膏可洗一百件，一磅洗衣膏的代價是六毫，照此算來，很經濟。

上海視廠曾派專家研究，洗衣膏的特點在泡沫特多，並且很快溶解，能將衣物的纖維內部，把污垢去得乾淨。

（[illegible]）

上海視廠出品包括各種肥皂洗粉、淨洗精、漂白水等，現時銷售地點在香港大道西三四五號，電話四三○七○六。（德）

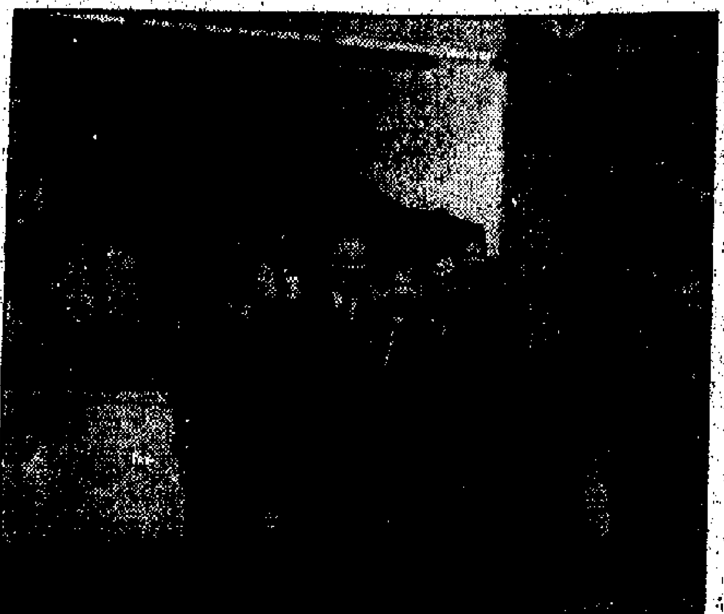
中總首腦參觀工展：（右起）湯秉達、高卓雄、王寬誠等在參觀華民國貨公司攤位。（本報攝）

如何克服工業困難
馬文輝應邀在會場對遊客廣播

聯合國港協主席馬文輝，接受工展會邀請，就香港工業前途問題在會場對遊客廣播。他指出：香港現有大小工廠幾千家，容納十萬名工人，直接與間接依靠工業生存之人口達二百多萬，十餘年來已經成爲工業化城市。一方面固然日益發展，一方面則面臨重重困難，因此工業化前途，以爲應付未來所遭遇之困難，就此事應分爲三方面去討論：㈠政府方面，㈡廠商方面，㈢居民方面。

他說：「港府對工業發展負責協調，香港工業界所遭遇的困難，港府必須扶持，香港工業界應付如此重大問題，香港工業需要生產合理化，同時港府對香港工業要大力扶持其產品，使港製品合乎標準，減少以至杜絕濫製與冒牌的不良現象，方可使港製的品質提高，推廣到外地去。以加強生產。

「港府還須注意勞工問題，需要工人和僱主合理化，確定工人生活，生產水平始能提高。實行工人保險及失業保險，勞資關係，更新估計工人福利，則可減少勞資間之糾紛問題。

「同時，官方及商方之專利業務亦應配合工業發展，並給予工業界以方便，例如交通、水、電等問題。」

他說：「香港工業界應向國際市場爭取工業代表之地位，同時，派大量工業代表前往國際間舉辦博覽會，香港廠商都應爭取派工業代表出席。

「廠商尤應準備有充份實力和強大力量，以免指摘而影響出品。香港工業界要有力量，可以獲得國際工業經濟所需以補不足。

「居民方面，有的從前學會洗淨本質士的觀念，則有超過百萬人口以上的香港，本錢力量不容忽視；本錢力量充份，進可以左右國際間對港製品之觀感，退亦可以保持工業出品之一種水準作衡。」

明天到場抽獎的陳好逑

張錚驗蛙屍

有了明明停止了跳動的青蛙心臟，怎樣可以復甦？

張錚教授在工展會展出的「甘活油」，止痛的效力，怎樣「甘活油」能使死去的青蛙復活？讓站在甘活油攤位前，看看大青蛙標誌，蛙屍真的跳起來，似乎僅在間：「怎樣可能？」

當你研究的甘活油泡製的青蛙屍體，用甘活油數滴滴下，你會大叫：「可能！」

甘活油製造廠是三國撲蛙與蛙表演一次，如果表演後有興趣的話，可獲「蛙」字號獎品，再做「油泡田雞」，這一趟鐵路也有幾分錢在這擴展中一點是一個招待，在招待員處，在招待員處的地攤位。

（十手）

第廿二回 聖誕老人 肥伯遊工展

唐尼之心動，肥伯之於唐尼，至今在展場，找得是老人，一面大聲：「今天的聖誕老人，有好多方面，我也是很想見到的。」

唐尼自問：「好啲，只要一肯，我也有幾人擠過來，你要畀個好好打扮。你講個聖誕老人，不過係吓吓，我又有聽見，話想你去做聖誕老人，我想返。」

肥伯曰：「好就好，只要一肯，都有幾人識過，又要好好扮個靚靚，畀佢哋睇吓。」

我在工展，做好多事情。唐尼之心動，肥伯之於唐尼……

肥伯先生，肥伯先生，有人在大門口搵你。

肥伯嘆口氣，這樣下來有些事情要做，我叫佢代我打電話通工展會……

（[illegible]）

老撾工商界觀展團 參觀鑽井公司攤位

老撾工商界觀展團一行十餘人，昨由僑界領袖陪同參觀工展。在香港機械鑽井公司攤位，該公司負責人仁合興陪同，並對他們介紹最新型機械鑽井、鑽探設備及工程用水等工具，介紹鑽井方法，並對他們介紹新型鑽井應用技術。

他們對該公司採用新型機械鑽井、鑽探工程用水有甚大貢獻；對鑽探方面亦有興趣，並詳加參考。

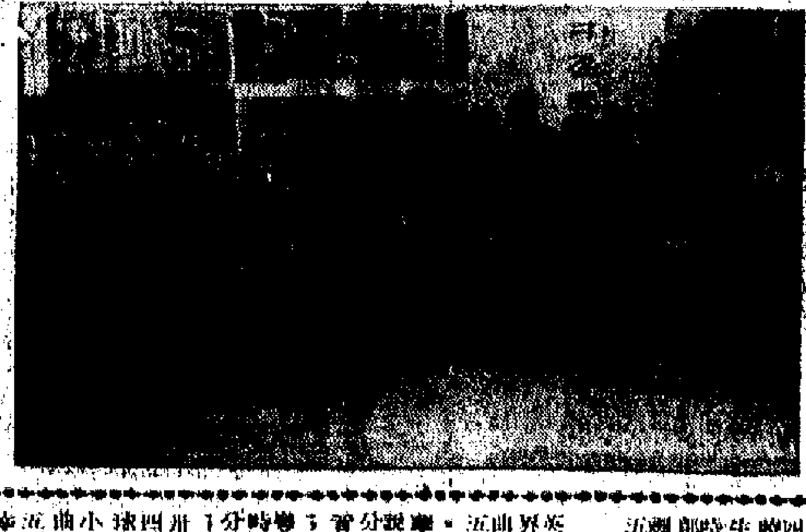
老撾工商界觀展團與鑽井公司負責人仁合興

友聯學生相機 贈送實用水壺

友聯學生相機是友聯攝影器材行出品之一，現正在工展大會舉行贈送，凡購買一具，加送水壺一個，實際上只花三元三角。

該廠在工展會上展出「學生相機」、「雙鏡相機」等，介紹新出品的「聖誕老人」，叫人聯想到這位最新出品「聖誕老人」的最佳之禮物。工展會場只此一家有售。（廣告）

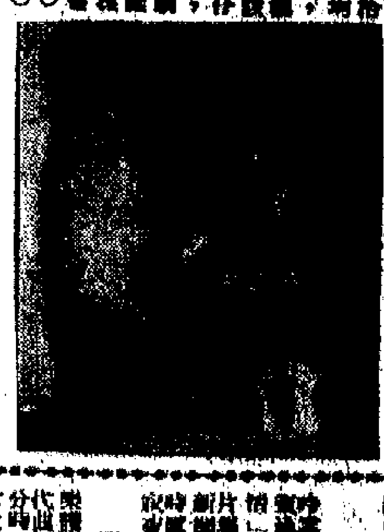

香港機械鑽井公司
專營造深水井及鑽探工程
總寫字樓：九龍土瓜灣長寧街十一—十七號
電話：八二五○二八、八二五三四六

麗的金台

[illegible]

麗的銀台

[illegible]

商業電台

[illegible]

香港電台

[illegible]

柬自備外滙辦法 延長有效期一年

柬商來單訂貨漸回增

【本報訊】柬埔寨改變自備外匯辦法，延期一年實行。日來柬埔寨入口商來單訂貨漸有增加。

據辦莊消息，柬埔寨目前對實行改變土產輸出獎勵條例中的自備外匯辦法，嚴實施自備外匯辦法，改爲輸出土產所獲外匯保留百分率減爲百分之十。惟最近又宣佈上述改變自備外匯辦法的辦法將繼續執行一年，因此柬埔寨政府近又宣佈上述改變自備外匯辦法延期一年執行，即現行的辦法將繼續執行一年，因此近來寄來新訂貨單漸告增多，訂購雜貨和日用百貨居多。

，日前由於柬當局實施改變自備外匯辦法而下降的金邊自由外匯市場的美鈔價值，近日已告回升。

不過，因爲最近一年間，柬埔寨入口商爲了充實貨底，以補供應最近幾年間的市場需要，訂購增多的貨品以食用品如乾的維持，因此推前便暫停或減少訂貨了。

據淨行商說，現時淨行只是把一些拖欠期比較長的賬項催收，一些還未到期的賬項固然不催收，就算過期不遠的貨賬亦不催促。目前接入的生意，只是對一部分客方照賬，仍給貨，至今年上半年已購去貨物至今尚未能付款的客戶，就暫停或減少給貨，以免賬款越來越多，造成雙方面麻煩。儘管如此，淨行的西堤生意仍不免轉淡。

曼谷市銷路趨好 泰商訂貨略回增

紗布五金洋雜新單均到

【本報訊】曼谷市場各貨銷路漸見好轉，近日泰國入口商寄來新訂貨單略回增。

據辦莊消息，最近幾天來，泰國入口商寄來新訂貨單稍爲回增，洋雜貨、布疋、棉紗、五金、紙張、搪瓷器皿、罐頭及乾果雜貨等新訂單均有到。這時，由於曼谷市場各貨銷路漸趨起色，加上曼谷商場在新曆年結算期間，市面銷場頗暢，泰國入口商對於向外訂購貨物興趣稍低。現在曼谷商場結算期間尚未過去，但大勢已定，加上近日泰國內地各鄉鎮暢銷，生意轉旺，尤其是橡膠等貨銷路特佳，一般存貨已不多，各部紛消，因此泰國內地販商拖欠曼谷批發商的貨款不但清還，而且向曼谷市場採辦新貨增加。在這樣情況，曼谷市場各貨銷路轉好，入口商向港訂貨的興趣也提高。

印尼市棉布價挾升 平均漲幅約達一成

【本報訊】商人收到消息說，最近印尼市場的棉布價格因疏挾升，平均漲幅約爲百分之十。

明年「齋月」所需的棉布，印尼現在仍未決定增加向那一個地方取得供應。印尼進口商本月來利用各種外匯向港訂購的棉布，已有數萬疋，貨款須要在較短期間付出的布疋，包括漂白布、色布和府綢等。據說，印尼商向港訂購布疋所動用的外匯，有自備外匯、土產外匯、三七外匯和鋼工外匯等四種。

布商說，印尼、日本現正洽商一宗五千萬碼棉布的生意，印尼方面提出的條件是一年付款。近日據外電報道，日本當局可能反對接受印尼的條件。布商說，這宗生意如果談不成，香港將有希望接到較大數的印尼棉布訂貨生意，因爲印尼如付款購買，即香港是她所需棉布的廉價供應者。香港的漂白原色布市價，比日本的訂價還低。

【又訊】棉花商說，紗廠利用代印尼加工的機會，訂購美棉仍然不多，原因是嫌現在價高，訂入不合算，同時他們認爲美棉訂價會下跌。纖維長度爲十六分之十五吋的MIDDLING級美棉，每磅C.I.F.香港二七點五美仙。棉紡廠對此不感興趣，他們要訂購的是紡C級紗的大組貨棉。

據外電報道，紐約棉花交易所十九日美棉收市價升爲：明年三月份期貨每磅三四點五二美仙，五月份期貨三四點六二美仙。

美棉價升

【本報訊】據紐約二十一日消息，紐約棉花交易所的棉花期貨價格，在上週收市時每包價格上升了一元一角至二元五角美金，而以明年十月期貨的價格上升最多。上週的收市價與前週相比，每包上升了六角至八角美金。

消息說，價格上升的因素有二：一是美國政府對於一九六三年出產的棉花的支持價格，將沒有新的決定。一時自由棉花可能短缺。

美國官方在本月十一日宣佈，今年十一月份美國本國消費棉花六十六萬八千包。過去一週，儘管價格上升，美棉出口則仍然呆滯。上週則輸出了六萬九千包，前週則輸出了九萬九千包，去年同期輸出十七萬二千包。至目前止，本年度輸出棉花一百六十六萬二千包，去年同期輸出了二百零三萬四千包。

今天是聖誕前夕 聖誕貨銷達高潮

各大公司延長營業時間

【本報訊】今天是聖誕前夕，各大百貨公司均延長營業時間，以備市民選購聖誕禮物或自用。

星期五起，一些大百貨公司由上百分之二十。營業額已增加，瑞興公司今年據調查所知的生意，可能創出一個新高，聖誕節期間的營業額據估計比去年同期增加十個百分點。也頗興旺，其中以衣物食品等銷得最多。

據悉，近幾個月來「大丸」、「永安」、「先施」、「瑞興」等大百貨公司的生意，都比去年同期有不同程度的增加。其中「大丸」的營業額增加百分之五十。據指出，購買者中外國遊客仍比往年多。

今年來香港的百貨價格比較穩定，但行內的競爭卻比前加劇。今年冬季天氣反常，許多時候都甚暖，而仍暖，毛衣、毛冷、皮草等貨的銷路均不利影響。同時，一般中小百貨商店在聖誕節前的生意，仍然不太起色，與往年比較，大概和市場購買力降低均有關係。

經濟新聞

藥商訂貨疏落 洋行生意更淡

向洋行買現貨者亦少

【本報訊】據近港西藥商向外訂購西藥的數量已見疏落，就算西藥商和製藥廠商向洋行購買現貨也轉疏。因此，洋行的西藥部生意比前更淡了。

據西藥商說，近來藥商向外訂貨疏落的主要原因是，現時已接近年終，洋行已紛紛催收賬款。近年來西藥行內人買貨物，或向洋行購貨，多半以記賬方式，很少用現銀交易，貨賬往往延長至三、四個月或半年才清還，故平...

柬將放寬白米出口

明年首季輸出將增至三十萬噸

泰緬合組白米出口貿易委員會

【本報訊】據外電報道，泰國代總理他儂卡千說，泰國將與緬甸組成一個聯合委員會，保證每一國輸出白米都不干擾別一國的生意。

他說，在緬甸革命委員會主席奈溫訪問泰國期間，兩國已達成協議，決定組成一個管理白米出口貿易的聯合委員會。

又據泰國駐港商務專員較天對記者說，泰國白米與緬甸白米在香港市場上，並無發生競爭的情形。因爲泰國米已經香港傳統的出口市場之一，泰米現在在香港白米的總銷中所佔的比重已達到三分之二，但緬甸米的主要出口市場則不放在香港。他還認爲，緬甸米在港市對泰米的威脅還比較大些。

【金邊十七日航訊】柬埔寨有關當局最近表示，因鑒於柬埔寨境內，新花米收穫豐收，柬政府有意再放寬金塔粘白米等輸出。一九六三年首期柬埔寨米出口額可能增至三十萬噸，其中包括出售國際貿易及經商營途徑出口的金塔粘白米十萬噸，大部分由商人申請輸出的金塔粘米及碎白米碎米除約十萬噸。目前總額限定後，始放寬輸出。米及糙白米碎米外輸先經放寬，金塔粘白米的商營出口，須俟印尼或東歐各國向柬洽購國際米額數。

【仰光十七日航訊】最近因國際市場如香港、新加坡和倫敦等地的碎米價格，均普遍大降至二十九英鎊（即每噸由三十五英鎊降低），緬甸米商界爲爭取碎米能夠符合國際市價，能多賺外匯，增加外匯收入起見，最近由緬甸米廠公會向緬甸革命政府建議將碎米價格適當地降低，緬甸農產品貿易局對米業界的建議正在考慮中。

緬甸農村發展局繼續於本月十一日至十二日兩天發出可以出口各種豆類、棉花、椒干、油粕、粟米、桔子、土產的出口執照一百零三份給出口商人。

日水泥輸港 傳將再增加

【本報訊】最近半個多月來，由各地運來的水泥續告減少。市場需求量仍大，不少建築商人轉購港產水泥應用，各貨價均很穩定。

據水泥商消息，最近半個多月來，水泥，例如日本水泥，在上半月只到過五十五百噸左右，十六號前上週末爲止僅續到過六百噸。台灣水泥到來最少，最就更少了。此間市場需求數量仍大（這因爲有不少商人都紛紛趕工程在農曆年底前完成），因此，目前有些建築商人多轉購港產水泥以應用，直接刺激港產水泥貨銷路大告增加。

最近各種水泥市價仍告平定，廣州五羊牌水泥每噸十七元，日本貨成九十八元一角。

據說，在今後半個月，日本和台灣水泥來貨將告增加，原因是上半月各地來貨少，市場上出現求過於供之勢，而商人已去電催緊運來，因此將貨付來。

日本水泥關於明年一月份輸港數額，聞可能增多二千噸（即共一萬六千噸），由上是市場仍需貨，但須待春節過後才能證實。

瑞士匯改低

【本報訊】瑞士匯價昨日改低，每百港元比前多兌〇·〇六二五瑞士法郎，即由每百港元兌七十五瑞士法郎改爲七五·〇六二五瑞士法郎。

美對亞洲貿易 十月比九月少

【本報訊】據美國官方近日發表，今年十月份美國的進口共一十三億三千九百四十萬美元，比今年九月份下降了大約百分之十一。

今年十月份美國從亞洲的進口共二億五千四百五十萬美元，比去年同期的二億四千四百五十萬美元多，但是比今年九月份的二億五千八百三十萬美元則減少了，由今年九月份的一千零十萬美元，減到十...

南安臘鴨上市

【本報訊】臘味銷路暢旺。上週末南安臘鴨續有一批開盤，上市後即清盤。臘腸和臘肉市銷暢，價格穩企。

最近臘味大量交投仍暢旺，內地臘腸和臘肉陸續運來，但本地零售商和攤販扯購勤，市貨仍是不够銷之勢。價企定，石岐和東莞一級臘腸每擔成五百四十元和五百五十元，石岐和順德等臘腸每擔成四百五十元、四百七十元和四百八十元。江門臘肉每擔成二百五十元。

又，南安臘鴨前續到一批，貨色明顯、肥美，貨物在上週末開盤後，旋即被零售商扯購一空，一級貨每斤批發價四十一元和十二元，二級貨每斤約成八元。

【又訊】據商人說，目前臘味市銷旺季，最近成交已轉暢旺，積貨今後數天內大概頗有一番熱鬧。

【又訊】港製臘腸、臘鴨和臘肉均告上市，但銷增加，貨價均很平定。

另據美國一個紡織品委員會近日宣佈，今年十一月份美國進口的棉織品「劇烈下降」，的月份一千五百八十萬美元，即減少了三十萬美元。

由今年十月份一億零六百萬平方碼，跌到六千八百萬平方碼。去年十月份和十一月份，美國進口的棉紡織品分別爲一千九百五十萬平方碼及六千零二十萬平方碼。

市場銀根仍緊

銀行願意放款者比較少 街外暗息高至二分五厘

【本報訊】週來市面的銀根繼續緊張，求借人多，而銀行方面放款的人不多。據街外暗息方面說，比較高，部份商號的借款，已高至二分五厘。

據解釋，由於越近年終，銀行對商業一般放款，向各方收賬的多，部份商行收回應付的貸款，以便於年終結算，向銀行放款就抽緊。本月頭以來，新年前支付的，須需求越來越多，銀行又也因爲這樣的原因，由於是把市面銀根拉緊，也是借貸的原因之一。

近來街外暗息已有再拉高趨勢，一般的計月息至二分半者也有之。比前兩週只是二分半者爲多。

又，週來市面有些借貸的由於銀根較緊，放出的借款亦多。這幾週仍然是以一個月期的短期爲多，但願意借出的，他們放出比較穩，一般放出的息口仍爲一分五厘至一分八厘，亦有二分至二分五厘。

年底市面一直甚緊，可能會一直維持到年底，越接近年關，銀根越緊。

據金融界人士說，年尾的借貸者多了，部份商行結算的時間，又要短寸週轉，市面的頭寸週轉者亦不少。

一般銀行的抵押放款，數量仍少變化，利息如常，一般二分八厘左右，英商銀行一分二三厘。

外商赴澳設廠

近來增加迅速 法商調查設廠手續

【本報訊】澳門消息：外商來澳投資設廠增加，他們計劃把大量增加，近日有法國商人來澳調查設廠手續，並與有關當局接洽一切。據說，該法商將於短期內再來。他已向澳門當局要求撥給適合的地皮，以便建廠。該法國商人擬在澳開設之工廠爲製...

在澳門生產的貨品，運往美國、葡萄及其他地區推銷。

香港進出口貨價統計

日期：十二月十七日至二十二日

類別	比去年平均價格漲▲跌×百分比	比前週漲▲跌×百分比
總平均	×7·31	▲0·03
五金	×13·26	▲0·02
工業原料	×2·47	▲0·11
紗布	×9·34	×0·22
洋	×6·98	▲0·02
四貨	×6·44	0·00
出口貨	×5·87	▲0·08

說明：香港進出口貨價統計，係根據十九八種進出口貨批發價格平均計算。（附 轉）

美豆油難升 存量仍逾五千噸

【本報訊】預料，美國豆油因在本港的存底大，至今仍有五千噸以上，港市價格在本週內不是有大回升，十二元至九十三元之間，每擔九十二元...

據旋。上週末，市上沒有美國豆油大宗交易。目前，行上的貨存貨不多，非洲生油市中期貨價存量亦不多，所價低價存賣...

又據有關商人表示，自澳門當局透露非澳門產品，可以運銷在澳門轉口，低稅運銷香港，東西非後，一般以香港市場商人，以當局准許外地製品，亦能在澳門轉口，則商人之間也緊，部份商號向在澳門設立分廠，由此辦理在澳門設廠貨品...

由於現貨底薄，以及西地出口價格報高，印度生油期貨在上週末保持堅穩。明年一月裝運的精煉生油，期貨做開三十噸，明年一月至二月付貨的生油期貨成交二十五噸，價與上星期五相同。

另外，上週末，印度生油一批三十噸，每擔一百一十三元，三十八桶成交，另一批二十二元，桶裝。

不同，一百一十五元，價格有異。據有些商人預料，本星期的印度生油價格，可能保持平穩。

C.I.F.香港價格，印度生油一百零三十三鎊。C.I.F.英國價格，每公噸一百二十美元，下降了二元...

南澳洲將辦商展會 港廠商將前往參加

【本報訊】南澳洲阿得雷特，定明年三月舉行國際商業展覽會，預料香港廠商將前往參加。據悉，香港廠商會已發起組織一個代表團前往。

該展覽會將有各國產品參加展出，去年九月曾組織人員的國際代表團，參加在澳洲舉行的展覽會，今年香港產品在澳洲市場上成就良好，產品均獲好評。

電影廣告

龍城·華樂·金星 今仍映 又一傑心新作 假期請早 白茵 神出鬼沒 監製：鄭一眼 導演：羅君雄 白茵 江漢 陳綺華 曹達華 呂錦賢 盧敦 高魯泉 聯合主演

高陞 今天四場國語巨片 只映一天 碧玉簪 陳楚蕙 曾瑞鳳 鄭志雄 大導演 片長更改時間 12時15分 二時45分 七時15分 九時45分

普慶·國泰 第四十天 七彩越劇藝術巨片 紅樓夢 正宗越劇 不同凡響

香港·大世界·新世界·英京·光明·皇宮 今天最後映 仙鶴神針新傳 港聯影業公司最新出品武俠偉片

新世界·香港·光明·皇宮·京華 樂聲·金星 明天聖誕九龍大戲院 福慧雙修 白露明 林鳳 張清 張英才 監製：林永泰 導演：王天林

明天起聯映 最佳影片 夜夜望娘歸 白燕 李清 馮寶寶 黃曼梨

樂聲·都城·金華·京華 昨滿三院 今映四場 明加十點半 日開二場 預售各戲票 血半·歌聲 SHAW SCOPE 樂蒂 趙雷 李香君 張冲 五朵金花

兩院觀眾如潮湧 三天笑聲如雷動 鳳凰四萬片 別緻喜劇又輕鬆 都城·仙樂 今天請早 我們要結婚 香港影壇五大發現 才子位星 週是滿身戲 表情臉

域多利 今天最後四場 北京漫遊

百老匯 今天獻映 女王與巨人 七彩中文

普慶 今天四場 上海越劇團演出 紅樓夢 彩色戲曲片

皇后·麗聲·都皇 今天特別時間 我的藝妓 MY GEISHA

利舞台 今天四場映 成城翁鬼魂

新華·豪華 今天聯合獻映 野貓痴情 A VERY PRIVATE AFFAIR

樂聲·大華 今天四十六天映 碧血長天

本報澳門分銷處 地址：新馬路二號下二樓 電話：三六九四號

三井輪船開往西非 每月改於下旬開出

【本報訊】從明年一月起，日本「三井船舶株式會社」由香港開往西...

三井輪船開往西非 每月改於下旬開出

【本報訊】從明年一月起，日本「三井船舶株式會社」由香港開往西非的輪船，將改在每月的下旬在香港開出。這樣一來，每月由遠東開往西非的三艘日本輪船的啓行日期，就不會過於接近。航商稱，這種安排，有利於三艘日本輪船攬貨，可以減少彼此之間的競爭。

本月「三井」有兩艘輪船在香港攬貨往西非，一艘已在本月上旬開出，另一艘是本週內啓行的「松安丸」。從明年一月起，「三井」恢復每月派出輪船一艘經香港開往西非。這些輪船仍由順昌公司攬貨。

貨運英澳美近趨增

——亦山——

航運綜述

近來香港對英國、澳洲和美國出口的貨運均趨增加，以今年年晚的香港航運業來說，情況算是比較好的。

先以香港—澳洲線貨運來說，本月十九日開往澳洲的「安[illegible]」貨輪，據說載出貨物近三千噸，此數差不多等於平日兩艘船的載貨總數。又定於一月一日開往澳洲的「馬力加」輪，據說現亦已接到訂位貨物千餘噸。該輪定於本月廿八日抵港落貨，船公司可根據客戶的選擇而酌發本月底下月初的艙紙。定本月卅日抵港落貨而於明年一月二日開往澳洲的「廣東」輪，亦具有同樣便利。因此，估計澳洲線明年初運往澳洲的貨物，將可共達二千五百噸。澳洲今年經濟情況較好，陸續放寬輸入限制，故造成港貨銷路大增。現在一般航商都認爲，今年香港—澳洲線乃是一條生意最好的近程航線。

最近港貨訂位運往英國的情形，頗爲擠擁。原因是限額輸英的今年尾水和明年頭水棉織品，都趕於近期內運出。據悉，定明年一月五日開往倫敦的「捷途」輪，上週已接滿六千噸訂位貨物，其中大部分都是明年首批輸運往倫敦的棉織品。定明年一月一日和六日分別開往倫敦和歐陸的「提羅士」輪和「[illegible]千順」輪，估計也將共運出貨物約八千噸。還有一月五日開往倫敦、北非及歐陸港口的「馬奇蕾」貨輪，也備有三千噸位供港商裝貨，據說現亦已接到千餘噸貨了。甚至明年一月十七日開往倫敦的「星加坡」貨輪，據公司方面估計，載貨量亦將會比平日激增一、兩倍而達到二千餘噸。因爲該輪的開行日期，剛好趕及載運明年度限額輸英的第二批棉織品出口。由上述情形看來，可見明年一月出港輸英的貨物總量，將會因大批棉織品趕運而創出一個高紀錄來。

本月內開往美國東岸的船隻，也有多艘會滿載一千噸「限額」貨物開行。主要原因是明年春夏季供當地市場銷售的膠花和玩具，近日都有較多調出，同時規定在今年第四季擴額輸美的棉織品，也要趕於本月底之前運出。其次是近日因貨物輸美國東岸的運費大減，例如船東輸入的膠花，輸去一噸的實際運費收入只得三十五美元，因此有些非公會船已暫停來攬收貨開往美國東岸。這都是造成公會船載貨增加的一個主要原因。

正因爲待運貨物增多，而船隻數目略減，故最近已有些船公司向運公會提議，要求把每艘船載貨往美國東岸的最高限額，從一千噸提高至一千二百五十噸或一千五百噸。此事上週曾開會討論過，但因有部分船公司表示反對，故一時尚未作出決定，聞本週內將會再次開會。據可靠消息，公會的最後決定可能是，將每艘船載貨往美國東岸的限額提高至一千二百五十噸。

山打根大木美金今運到 明晚再開往山打根

【本報訊】港婆船務有限公司屬下之「美金」輪，定本月廿四日晚由山打根抵港。到時將載來大木一千一百噸。

該輪定廿五日晚再開往山打根，公司方面現正接受訂位貨物。據悉，因年晚在即，近來食品、爆竹、香烟和雜貨運往山打根均告增加。

美安明晚運到 金邊生牛生豬

【本報訊】拿仁那船務公司之「美安」輪（MAYON）定明（廿五）日由金邊抵港，到時將停泊油蔴地起貨。入口商方面現已通知買手。據說該輪載來生牛七百頭，生豬六百頭和魚十二箱。該輪定廿七日再開往金邊。

輪船停泊表

船	名	停泊處	公司
光和	KWONG HO	油蔴地	大偉
亞美莉	AMELIA	油蔴地	興和
[illegible]	MAUI POMARE	油蔴地	[illegible]洲

入口船期預告

船	名	開來港口	月日	公司
瑪連馬士基	MAREN MAERSK	美國	12月26	捷成
順興	SHUN SHING	曼谷	12月26	捷順
奧沙打	OZARDA	日本	12月26	鐵行
士打哥倫布	STRAAT COLOMBO	日本	12月26	渣華
利來	NELLORE	澳洲馬尼拉	12月26	鐵行
馬龍	MARON	日本	12月26	太古
多富恰埃利	DOLPHEVERETT	新加坡峇嘲	12月26	[illegible]來
復興	UNION ENTERPRISE	美國	12月26	[illegible]來
市鋒	PIONEER MART	美國	12月27	美輪
基士頓馬士基	KIRSTEN MAERSK	日本	12月27	捷成
興立	HENRIK	山打根	12月27	多利順
島原丸	SHIMABARA MARU	日本	12月27	大祥
維多利亞	VICTORIA	意大利新加坡	12月27	大祥
海利	HAI LEE	日本	12月27	多利順
三春丸	MIHARU MARU	新加坡峇嘲	12月27	天祥
笛羅士	DELOS	澳洲新幾內亞	12月28	太古
北海丸	HOKKAI MARU	非洲	12月28	東方
亞當斯總統	PRES. ADAMS	美國	12月28	總統
漢諾威	HANNOVER	歐洲	12月28	捷成
士打馬六甲	STRAAT MALAKKA	澳洲	12月28	渣華
寶根維利	BOUGAINVILLE	新加坡	12月28	[illegible]
利文寶	LEVENBANK	日本	12月28	[illegible]行
德安那	TATIANA	日本	12月28	[illegible]
林特	GENERAL LIM	美國	12月28	[illegible]
帝樂	DEELOCK	日本	12月28	海聯
三河丸	MIKAWA MARU	新加坡	12月29	大祥
旭丸	ASAHI MARU	日本	12月29	太平
安娜馬士基	ANNA MAERSK	美國	12月29	捷成
奧維利	OAKVILLE	美國	12月29	多利順
安娜碧琪	ANNA BAKKE	西澳洲馬尼拉	12月29	鐵行
西寶獨立	SABRE INDEPENDENT	美國	12月29	太平洋
高羅丹	KOROTAN	美國	12月29	華林
四川	SZECHUEN	基隆	12月29	太古
碧干始頓	BRECONSHIRE	日本	12月30	渣甸
麥地臣勞德	MADISON LLOYD	歐洲	12月30	[illegible]
祥泰	BAYON	金邊	12月30	[illegible]來
榮可斯基	GENERAL SIKORSKI	[illegible]	12月30	[illegible]
靜岡丸	SHIZUOKA MARU	日本	12月30	洛士利
金利時	ASCANIUS	馬尼拉	12月30	太古
廣東	KWANG TUNG	日本	12月30	太古
多爾	TOURNAI	歐洲	12月30	多利順
諾福克丸	NORFOLK MARU	非洲	12月30	東方
蘇丹	SUDAN	日本	12月30	太平
開拓	PIONEER MILL	美國	12月31	美輪
第十一東西丸	TOZAI MARU NO.11	北非	12月31	東方
中國熊	CHINA BEAR	馬尼拉	12月31	美輪
星晨	STAR BELLATRIX	新加坡	1月1	[illegible]來
奧士文納總統	PHIL. PRES. OSMENA	馬尼拉	1月1	[illegible]
太原	TAI YUAN	澳洲	1月1	太古
拉那	NARA	美國	1月1	[illegible]
美華碧琪	MARTHA BAKKE	美國	1月2	鐵行
緬甸	BURMA	歐洲	1月2	太平
埃沙高	ISARCO	意大利新加坡	1月2	天祥
美利	MALAIS	歐洲	1月2	法郵
烈打馬士基	RITA MAERSK	美國	1月2	捷成
芝保大士	TJIBODAS	東非洲新加坡	1月2	渣華
巴哈打	BAHADUR	上海	1月3	鐵行
西蘇士	CYCLOPS	歐洲	1月3	太古
東月	EASTERN MOON	美國	1月3	[illegible]
西利納	SARACEN	上海	1月3	太古
伊沙士泰	ISARSTEIN	歐洲	1月3	捷成
利士多	NESTOR	歐洲	1月4	太古
克利夫蘭總統	PRES. CLEVELAND	美國	1月4	總統
士打巴厘	STRAAT BALI	日本	1月4	渣華
芝班捷	TJIBANTJET	日本	1月4	渣華
文尼斯昭士	MENESTHEUS	歐洲	1月4	太古
佐賀丸	SAGA MARU	歐洲	1月4	大祥
海明	HAI MENG	日本	1月4	多利順
高棉	CAMBODGE	日本	1月4	法郵
芝文庭	TJIMENTENG	南非新加坡	1月5	渣華
羅士維	ROGGEVEEN	西非新加坡	1月5	渣華
多倫多	TURANDOT	美國	1月5	多利順
飛鷗	FLYING GULL	美國馬尼拉	1月5	[illegible]
保家達	BOGOTA	歐洲	1月5	寶隆
北海	PAKHOI	青島	1月6	太古
咀夫	HERVAR	山打根	1月6	多利順
坎拿拉	CANARA	喀啦嗤新加坡	1月6	[illegible]行
范希姆士吉	VAN HEEMSKERCK	西非新加坡	1月6	渣華
阿利近	OREGON	美國馬尼拉	1月6	渣甸
日本郵	JAPAN MAIL	美國	1月6	[illegible]
菲律賓熊	PHIL. BEAR	洛杉磯	1月6	美輪
士打范德民	STR. VAN DIEMEN	南美新加坡	1月7	渣華
保馬	BOMA	歐洲	1月7	[illegible]
沙班	SABANG	歐洲馬尼拉	1月7	太平
今施馬士基	JENS MAERSK	波斯灣印度	1月7	捷成
[illegible]	TEAKBANK	東南非	1月7	[illegible]行
[illegible]	CHYEBASSA	上海	1月8	[illegible]行
[illegible]	VAN NECK	新西蘭馬尼拉	1月8	渣華
來利碧琪	LLOYD BAKKE	西澳洲	1月8	鐵行
朗都	RONDO	歐洲	1月9	渣華
	SPAARNEKERK	歐洲	1月9	渣華
芬山	FERNHILL	美國	1月9	多利順
格蘭威利	GRANVILLE	美國	1月9	多利順
舟山	CHUSAN	歐洲	1月9	鐵行
科士蒂碧琪	KRISTIN BAKKE	美國	1月9	鐵行
巴拿馬	PANAMA	新加坡	1月9	[illegible]來
比亞士總統	PRES. PIERCE	美國	1月11	總統
[illegible]	RANEE	加爾各答新加坡	1月11	[illegible]行
河內	HANOI	歐洲曼谷	1月12	[illegible]
[illegible]	URSULA RICKMERS	歐洲曼谷	1月16	[illegible]

出口船期預告

歐洲綫

船	名	開往港口	月日	公司
力打維沙	NEDER WESER	安特衛普鹿特丹漢堡	12月26	渣華
亞當斯總統	PRES. ADAMS	[illegible]	12月29	總統
維多利亞	VICTORIA	意大利	12月30	天祥
蘇丹	SUDAN	歐洲	1月1	太平
禮雲士泰	RAVENSTEIN	鹿特丹漢堡	1月1	捷成
邊羅華士	BENLAWERS	漢堡安特衛普倫敦	1月1	[illegible]行
馬龍	MARON	利物浦漢堡	1月1	太古
埃沙高	ISARCO	意大利	1月3	天祥
西蘇士	CYCLOPS	利物浦	1月4	太古
海牙丸	HAGUE MARU	倫敦	1月4	東方
薩摩丸	SATSUMA MARU	歐洲	1月4	大祥
馬奇蕾	MARQUISIEN	法英	1月5	法郵
[illegible]	CHITRAL	英荷西德	1月5	鐵行
碧干始頓	BRECONSHIRE	英荷西德	1月6	渣甸
高棉	CAMBODGE	法	1月6	法郵
波斯伯士	PERSEUS	利物浦格拉斯哥	1月6	太古
士堡富吉	STREEFKERK	意荷西德	1月8	渣華
杜枝拿	TUGELA	歐洲	1月8	多利順
甘保地	KAMBODIA	歐洲	1月10	寶隆
快富	FRANKFURT	意荷西德	1月11	捷成
[illegible]	ELPENOR	利物浦	1月14	太古
拔丹	BATAAN	歐洲	1月15	太平
岳連安	GLENLYON	歐洲	1月17	渣甸
星加坡	SINGAPORE	英國	1月17	鐵行
多爾	TOURNAI	歐洲	1月20	多利順
加利素城	CITY OF CARLISLE	歐洲	1月21	[illegible]行
凱斯總統	PRES. HAYES	[illegible]	1月21	總統
亞拉斯特士	ADRASTUS	歐洲	1月22	太古
漢諾威	HANNOVER	歐洲	1月23	捷成
舟山	CHUSAN	歐洲	1月24	鐵行
緬甸	BURMA	歐洲	1月29	太平
伊沙士泰	ISARSTEIN	歐洲	1月29	捷成
亞基利士	ACHILLES	歐洲	1月31	太古
加地根斯亞	CARDIGANSHIRE	歐洲	2月4	渣甸
大倫地	TARANTEL	歐洲	2月8	多利順
保高達	BOGOTA	歐洲	2月12	寶隆
[illegible]	FLINTSHIRE	歐洲	2月16	渣甸

印·巴·中東綫

船	名	開往港口	月日	公司
力打維沙	NEDER WESER	亞丁喀拉蚩	12月26	渣華
日產丸	NISSAN MARU	科倫坡	12月26	巴拉多
乾龍丸	KENRYU MARU	印巴	12月28	[illegible]來
長浦丸	NAGAURA MARU	印巴	12月29	巴拉多
[illegible]	SANTHIA	印巴	12月29	鐵行
維多利亞	VICTORIA	喀喇蚩孟買	12月30	天祥
安娜馬士基	ANNA MAERSK	[illegible]	12月31	捷成
蘇丹	SUDAN	亞丁喀拉蚩	1月1	太平
禮雲士泰	RAVENSTEIN	亞丁喀拉蚩	1月1	捷成
邊羅華士	BENLAWERS	亞丁喀拉蚩	1月1	[illegible]行
馬龍	MARON	亞丁喀拉蚩	1月1	太古
和星	STAR ARCTURUS	印巴波斯灣	1月2	[illegible]來
埃沙高	ISARCO	[illegible]	1月3	天祥
巴哈打	BAHADUR	吉大港加爾各答	1月4	鐵行
天城山丸	AMAGISAN MARU	印巴	1月4	[illegible]來
熱田丸	ATSUTA MARU	[illegible]	1月4	大祥
海牙丸	HAGUE MARU	亞丁	1月4	東方
[illegible]	YAMAASA MARU	印巴	1月4	[illegible]
淺間丸	ASAMA MARU	亞丁喀拉蚩	1月5	大祥
三鷹丸	MITAKA MARU	吉大港加爾各答	1月5	大祥
[illegible]	EASTERN MAID	加爾各答	1月5	[illegible]
高棉	CAMBODGE	科倫坡孟買	1月6	法郵
印度恰埃利	REBEVERETT	吉大港加爾各答	1月6	[illegible]來
銀洋丸	GINYO MARU	印巴	1月6	大祥
拉斯馬士基	LARS MAERSK	印度波斯灣	1月6	捷成
[illegible]	EASTERN RANGER	印巴	1月8	[illegible]
志巴沙	CHYBASSA	[illegible]	1月10	[illegible]行
甘保地	KAMBODIA	亞丁喀拉蚩	1月10	寶隆
快富	FRANKFURT	亞丁喀拉蚩	1月11	捷成
[illegible]	ELPENOR	亞丁喀拉蚩	1月14	太古
拔丹	BATAAN	亞丁喀拉蚩	1月15	太平
岳連安	GLENLYON	亞丁喀拉蚩	1月17	渣甸

東南亞綫

船	名	開往港口	月日	公司
美西美	JACOB JEBSEN	曼谷	12月26	振盛行
印度郵	INDIA MAIL	新加坡	12月26	[illegible]來
笠島丸	KASASHIMA MARU	曼谷	12月26	巴拉多
力打維沙	NEDER WESER	新加坡	12月26	渣華
松安丸	SHOAN MARU	新加坡	12月26	東來
日產丸	NISSAN MARU	新加坡檳城	12月26	巴拉多
奧沙打	OZARDA	新加坡檳城	12月27	鐵行
島原丸	SHIMABARA MARU	西貢曼谷	12月27	大祥
大福康	BELINDA	金邊	12月27	順昌
美安	MAYON	金邊	12月27	拿仁那
大順康	TAISEUN HONG	曼谷	12月28	順昌
大寶來	TAIPOOLOY	新加坡檳城	12月28	順昌
基士頓馬士基	KIRSTEN MAERSK	新加坡印尼	12月28	捷成
奉天	FENGTIEN	新加坡	12月28	太古
乾龍丸	KENRYU MARU	新加坡	12月28	東來
笛羅士	DELOS	山打根	12月29	大祥
亞當斯總統	PRES. ADAMS	新加坡西貢	12月29	總統
長浦丸	NAGAURA MARU	新加坡檳城	12月29	巴拉多

（左接出口船期預告）

船	名	開往港口	月日	公司
海利	HAI LEE	新加坡檳城馬六甲	12月29	多利順
沙勒伯丸	CELEBES MARU	曼谷	12月29	東方
帝樂	DEELOCK	新加坡巴生檳城	12月29	海聯
維多利亞	VICTORIA	新加坡	12月30	大祥
興立	HENRIK	山打根	12月31	多利順
安娜馬士基	ANNA MAERSK	新加坡	12月31	捷成
旭丸	ASAHI MARU	西貢曼谷	12月31	太平
祥泰	BAYON	金邊	12月31	[illegible]來
蘇丹	SUDAN	新加坡	1月1	太平
禮雲士泰	RAVENSTEIN	新加坡	1月1	捷成
邊羅華士	BENLAWERS	新加坡	1月1	[illegible]行
和星	STAR ARCTURUS	新加坡檳城	1月2	[illegible]來
第七眞盛丸	SHINSEI MARU NO.7	金邊	1月2	太平
顯生	HIN SANG	斗湖	1月2	渣甸
柏根	PAGAN	新加坡仰光	1月2	新興行
浩生	HO SANG	山打根	1月3	渣甸
埃沙高	ISARCO	新加坡檳城巴生	1月3	天祥
元榮丸	GENEI MARU	新加坡	1月3	洛士利
美華碧琪	MARTHA BAKKE	馬尼拉	1月4	鐵行
巴哈打	BAHADUR	新加坡檳城巴生	1月4	鐵行
海明	HAI MENG	曼谷	1月5	多利順
桂林	KWEILIN	新加坡	1月5	太古

汕頭·上海·天津綫

船	名	開往港口	月日	公司
岳連安	GLENLYON	華北	12月31	渣甸
寶陽	PO YANG	上海天津青島	1月8	太古
羅士維	ROGGEVEEN	上海	1月16	渣華
[illegible]	GLENEARN	華北	1月18	渣甸
[illegible]	GLENROY	華北	1月[illegible]	渣甸

基隆·釜山·日本港口綫

船	名	開往港口	月日	公司
夏利勝	HERMOD	日本	12月26	多利順
海多	HALLDOR	日本	12月26	多利順
多富恰埃利	DOLPHEVERETT	沖繩日本	12月26	[illegible]來
三春丸	MIHARU MARU	日本	12月27	大祥
北海丸	HOKKAI MARU	日本	12月28	東方
漢諾威	HANNOVER	日本	12月29	捷成
三河丸	MIKAWA MARU	日本	12月30	大祥
諾福克丸	NORFOLK MARU	日本	12月30	東方
漢陽	HAN YANG	日本	12月31	太古
第十一東西丸	TOZAI MARU No.11	日本	12月31	東方
星晨	STAR BELLATRIX	日本	1月2	[illegible]來

非洲綫

船	名	開往港口	月日	公司
松安丸	SHOAN MARU	西非	12月26	東來
士打哥倫布	STRAAT COLOMBO	西非	12月28	渣華
德安那	TATIANA	西南非	12月30	[illegible]
[illegible]	LEVERN BANK	東非	12月30	[illegible]行
元榮丸	GENEI MARU	東南非	1月3	洛士利
墨西哥丸	MEXICO MARU	西南非	1月5	東方
芝班捷	TJIBANTJET	東非	1月6	渣華
士打巴厘	STRAAT BALI	南非	1月6	渣華
第八東西丸	TOZAI MARU NO.8	東非	1月6	東方
愛斯馬士基	ELSE MAERSK	西南非	12月16	捷成
[illegible]	SHOMRON	西南非	1月15	新興行

美洲綫

船	名	開往港口	月日	公司
來富泰	NORDPOL	美國	12月23	[illegible]
菲哥利多	P. CORREGIDOR	美國	12月26	大工
大之家	TIJUCA	美國	12月26	多利順
法德力萊克	FREDERICK LYKES	美國	12月27	[illegible]
復興	UNION ENTERPRISE	美國	12月28	太來
市鋒	PIONEER MART	美國	12月28	美輪
亞當斯總統	PRES. ADAMS	美國東岸	12月29	總統
寶根維利	BOUGAINVILLE	美國	12月29	[illegible]行
林特	GENERAL LIM	美國	12月29	美邦
高羅丹	KOROTAN	美國	12月30	華林
安娜碧琪	ANNA BAKKE	美國	12月31	鐵行
[illegible]	DRENTE	拉丁美洲	12月31	渣華
西寶獨立	SABRE INDEPENDENT	美國	12月31	太平洋
靜岡丸	SHIZUOKA MARU	美國	12月31	洛士利
中國熊	CHINA BEAR	美國	1月1	美輪
[illegible]	PIONEER MOON	美國	1月1	美輪
金利時	ASCANIUS	巴拿馬紐約	1月1	太古
開拓	PIONEER MILL	美國	1月1	美輪
奧士文納總統	P.PRES.OSMENA	美國	1月2	美邦

澳洲綫

船	名	開往港口	月日	公司
哈夫曼	HAVMANN	澳洲	12月26	太平洋
東泰	EASTERN ARGOSY	澳洲	12月27	渣甸
利來	NELLORE	澳洲	12月28	鐵行
笛羅士	DELOS	澳洲	12月29	大祥
安娜碧琪	ANNA BAKKE	弗力曼陀	12月31	鐵行
士打馬六甲	STRAAT MALAKKA	澳洲	1月1	渣華
寶洋丸	HOYO MARU	新西蘭	1月1	東方
廣東	KWANGTUNG	[illegible]	1月2	太古
美華碧琪	MARTHA BAKKE	[illegible]	1月4	鐵行

火車時刻表

九龍開	到羅湖	羅湖開	到九龍
上午6時37分	7時39分	上午6時32分	7時34分
7時44分	8時49分	7時18分	8時3分
9時09分	10時14分	7時57分	8時53分
10時0分	11時22分	9時05分	10時04分
11時39分	下午12時43分	10時32分	11時29分
下午12時42分	1時43分	11時35分	下午12時31分
2時15分	3時16分	下午1時03分	1時02分
4時13分	5時14分	2時18分	3時13分
5時30分	6時41分	4時21分	5時0分
6時48分	7時49分	5時28分	6時38分
8時15分	9時16分	6時58分	7時56分
10時	10時59分	8時18分	9時23分
深圳開	到廣州	廣州開	到深圳
下午1時正	下午4時05分	上午7時43分	上午10時30分
下午4時45分	下午9時56分	下午9時18分	下午2時25分

今日明日出入口船隻

今日入口船隻

船	名	開來港口	停泊地點	公司
[illegible]	PRES. MAGSAYSAY（上午十時）	美國	A12	[illegible]
攝津丸	SETTSU MARU（下午）	日本	A5	大祥
福州	FOOCHOW（上午七時）	日本	B5	太古
天馬利	TEMERAIRE（下午）	美國大西洋太平洋	A10	多利順
俄亥俄	OHIO（中午）	美國	A4	渣甸
邊域琪	BENVRACKIE（下午）	高雄	A	邊行
岳連安	GLENLYON（下午）	歐洲	北角碼頭	渣甸
木星丸	MOKUSEI MARU（下午九時）	日本	B17	東來
海多	HALLDOR（上午六時）	曼谷	A15	多利順
美金	MUI KIM（晚上）	山打根	油蔴地	港婆

今日出口船隻

船	名	開往港口	停泊地點	公司
海興	HAI HING（下午）	曼谷	B17	多利順
新利華利	SUNNYVILLE（下午）	新加坡巴生	A4	[illegible]行
菊光丸	KIKUKO MARU（上午七時）	日本	北角碼頭	東方
漢堡	HAMBURG（上午六時）	歐洲	A1	捷成
利沙士	LAERTES（下午）	歐洲	A9	太古
廈門	AMOY（下午）	新加坡科倫坡	B4	華夏
大月丸	DAIGETSU MARU（下午）	[illegible]	油蔴地	泰山
山陽丸	SANYO MARU（下午）	新加坡東南非	A22	東方
高棉	CAMBODGE（下午五時）	日本	九龍倉碼頭	法郵
四川	SZECHUEN（下午二時）	基隆	西區碼頭	太古
福安	FOO AN（下午）	高雄	油蔴地	遠東

明日入口船隻

船	名	開來港口	停泊地點	公司
來富泰	NORDPOL	美國	A6	[illegible]來
笠島丸	KASASHIMA MARU	日本	B18	巴拉多
奉天	FENGTIEN	門司	A1[illegible]	太古
松安丸	SHOAN MARU	日本	A9	東來
日產丸	NISSAN MARU	日本	B15	巴拉多
美西美	JACOB JEBSEN	曼谷	B	振盛行
夏利勝	HERMOD	斗湖	B	多利順
哈夫曼	HAVMANN	澳洲	A	澳迅
印度郵	INDIA MAIL	美國	A	[illegible]來
菲哥利多	PHIL. CORREGIDOR	馬尼拉	A	大工
大之家	TIJUCA	馬尼拉	A	多利順
松風丸	SHOHO MARU	日本	B	東方
美安	MUI ANN	金邊	油蔴地	拿仁那
力打維沙	NEDER WESTER	日本	A	渣華

明日出口船隻

船	名	開往港口	停泊地點	公司
攝津丸	SETTSU MARU	歐洲	A5	大祥
邊域琪	BENVRACKIE	歐洲	A	邊行
顯生	HEW SANG	山打根	B22	渣甸
福州	FOO CHOW	曼谷	B5	太古
芝德惹連加	TJITJALENGKA	新加坡南非	A2	渣華
俄亥俄	OHIO	日本美國	A4	渣甸
美金	MUI KIM	山打根	油蔴地	港婆

日正汽船株式會社 NISSHO LINE

帝樂輪 M.S. "DEELOCK"
十二月廿八日滿貨
十二月廿九日開行
往新加坡、巴生、吡嘯
到港收貨人注意：該輪預計於十二月廿八日由日本到港，請於船到港前速來辦理提貨手續，在卸貨時代卸入倉所有一切責任概歸收貨人負責。此佈。
總代理：海外聯合海運有限公司啓
電話：四四五七〇九 四三九五〇四

港婆船務有限公司
Hong Kong Borneo Shipping Co., Ltd.
美金 快輪 新型 M.S. "MUI KIM"
直駛山打根
準本月廿五日裝貨 即日開行
港婆船務有限公司啓
電話：四四五八五九

LANENA SHIPPING CO LTD.
ROOM 84, HENRY HOUSE, ICE HOUSE STREET HONG KONG.
M.V. "MAYON"
美安 快輪
訂十二月廿五日由金邊到港
請各收貨人速來公司辦理提貨手續，於船到時往碼頭提貨，逾期代爲存倉，一切費用與風火險由貨客自理
拿仁那船務有限公司
電話：二三九九二 二三二八六

「斯樂」M.S. "SLOTT"
由大連來。
定於十二月廿七日抵港。
十二月廿八日開往星加坡、金邊。
請收貨人速來本公司辦理提貨手續。
華夏企業有限公司啓

大福康 S.S. BELINDA 十二月廿四、廿五、廿六、廿七日落貨 廿七日下午開行 直往金邊
大順康 S.S. TAISEUNHONG 十二月廿七、廿八日落貨 廿八日下午開行 直通暹羅
大寶來 S.S. TAIPOOHONG 十二月廿七、廿八日落貨 廿八日下午開行（有客位請預早定購）直通石叻 庇能
貨客請到干諾道西廿四號二樓本公司接洽是荷
電話：44128 45513
順昌航業有限公司啓

港澳航輪
德星 佛山 大來
香港開：上午、下午二時、夜十二時半
澳門開：上午、下午、夜十二時半

截郵時間

今日空郵（星期一）
中國大陸 下午六時
沖繩、南韓、韓國 上午八時
關島 上午九時
菲律賓、台灣、日本 上午十時
尼日利亞、英國、中東、非洲、歐洲、美國、馬來亞、北婆羅洲、印尼、緬甸 中午十二時
夏威夷、美國、中南美 下午三時
平郵 中國大陸 下午六時
加拿大 下午二時
葡屬東非、南非、巴西、阿根廷 下午三時
亞丁、埃及、英國、歐洲、澳門 下午五時

明日空郵（星期二、公衆假期）
中國大陸 下午六時
錫蘭、伊拉克、埃及、敘利亞 上午八時
泰國、老撾、南越、馬來亞、北婆羅洲、印尼 上午九時
加拿大、法國、意大利、菲律賓 上午十一時
中東、亞丁、尼日利亞、非洲、英國、歐洲、柬埔寨、緬甸、印度、巴基斯坦 中午十二時
夏威夷、美國、中南美 下午三時
澳洲、新西蘭、非支、台灣、日本、新幾內亞 下午六時
平郵 中國大陸 下午六時 澳門 下午一時

南華番生續命 東華初次敗陣

雙方拳來脚往以五比二判高低

港府大球場昨天上演銀牌大戰，這一幕「南拳東腿」，南華在先負後終獲勝利，以五比二打破東華今屆以來的不敗之譽，並將其擯出銀牌錦標行列。昨日臨場觀衆二萬五千餘人，門票收入五萬七千多元。

大戰目擊記

南華昨因莫振華傷癒欠佳，改以劉煥清任左翼，整條鋒線竟有相當理想的演出。東華則以幾員主將帶傷出戰，但楊偉韜及駱德興的脚傷，均使整隊的攻守實力大為削弱。雙隊昨天改由陳振南「掛帥」，而以曾錦光及何鑑分任左右兩翼。在比賽進行中，南華有些球員動作相當險濺而使人惱火，東華則有火爆猛的球員，況不佳第，乃採取「明刀明槍」種踢人的「還牙」動作，而球證又未能嚴厲處罰及控制場面，以至場內火藥味甚濃，遂致「南拳東腿」齊出，氣氛極爲惡劣。

開球後，南華攻守有序，東華則經常快速突擊。三分鐘，吳澤鑾、曾錦光聯轉傳球門前，楊偉韜搶半步而無法起脚。一分鐘以後，劉煥清底線吊門，中柱彈落門前，郭有抽射亦無角度，被陳酒拍球出險。未幾，東華連得兩記角球，但都無功而還。九分鐘，曾錦洪解球入右邊底線後大脚橫傳，曾錦光迎球以頭推攻球入網，南華拔頭籌。

中圈再開後，「馬騮」又再錯失絕佳的叩關機會。十二分鐘馮紀良禁區前犯規，郭錦洪射間接罰球高出。以後，「阿蘇」屢救險球，東華門前總算有驚無險。二十六分鐘，吳偉文犯規，被球證記名警告。三十分鐘左右，梁金龍、郭有連射近門，也未建功。

掃堂腿與手肘齊揮 兕心拳和脚掌互舞

球證亦被推倒氣氛惡劣無以復加

東華有頭威冇尾陣南華終於反敗大勝

此時雙方攻守均很快捷。三十四分鐘，陳振南攬入右邊，傳球後適值陳關再巧妙傳中，楊偉韜迎球橫撞，中柱彈出。此球不入，東華攻勢不免略減，以後便厄運來臨，在三分鐘之內竟連輸兩球。首球是由陳志剛遠傳，黃志強與郭紀魂爭高頂球，皮球落在兩人的間隙，「牛屎」快速以左脚射地波破網，一比一。次球則由劉煥清傳球入，搶交空位，由郭有近射中鵠，二比一，南華後來居上。

以後，雙方由於求勝心切，各有個別球員動粗，及裂出險濺的動作，又因球證未能嚴厲制裁，致發生更嚴重衝突。到半場完前兩分鐘，駱德興在禁區前犯規，當郭錦洪主射罰球被擋在面前時，吳澤鑾與他都出現極危險的動作，球證李鎮之趨前處理前，雙方個別球員又加入「出手」，到球證干涉時，文被東華某球員一推而險些摔倒在地。但李鎮芝對此均無動於衷，視若無睹，只輕罰公正球而未作更嚴厲的處理，使以後的氣氛更加惡劣。不久，上半場完，南華先贏二比一。

易邊後還不到兩分鐘，黃卓樞傳球右邊，黃志強先以身體「擺位」，然後把邊與偉文後在右側十五碼處勁射，皮球直竄網底，三比一。

以後，東華的攻勢零落，個別球員甚至伺機踢人，以至攻守更是鬆散。十分鐘左右，吳澤鑾門前稍度失機，東華值得角球後，文有在南羅門前爭閃混戰，但徒勞無功。廿二分鐘，楊偉韜因脚傷復患，離場休息，東華以十人力戰到底。二十三分鐘，「牛屎」又重施故技，在右側濟脚盤，瑜再射入一球，四比一，「少林兵」一口氣攻個四球之多，且由此穩操勝券。三十三分鐘，吳澤鑾犯規被球證記名警告。在此前後，南華的何祥友和東華的陳振南也各曾叩射，但都中柱未入。完場前四分鐘，羅桂生禁區內觸犯禁規，楊偉榮射十二碼罰球中鵠，東華挽成二比四。最後片刻以後，黃卓樞又很乖巧地空入一球。終場鳴笛時，南華遂以五比二淘汰東華。雙方陣容如下：（叶廷納）

南華　劉志光　郭錦洪　陳志剛　羅桂生　梁金龍　黃卓樞　何祥友　郭有　黃志強　劉煥清

東華　吳偉民　馮紀良　曾錦光　楊偉榮　楊偉韜　陳振南　吳澤鑾　曾錦洪　張鑒　楊偉韶

南東生死戰關鍵鏡頭

東華領先一球後，楊偉韜（左）又一次叩門，當他突空時，劉志光及陳志剛中出外救，但撞柱十分險；昨天南華門將劉志光守得穩健，使東華一擊不中，郭錦洪保門江山。

華裁旅澳團今兩批出發

香港華人足球裁判會會員旅行團一行七十人，定於今天分兩批乘輪（佛山輪）赴澳度假，並順作足球比賽。第一批下午二時卅分出發，第二批午夜十二時正。會員搭下午船者須於一時卅分報到，搭午夜船者須於十一時正報到。

華裁會旅澳團隊球員名單如下：顧問：雷英東，副會長：關日霖、司庫：朱鄭漢鴻、張文煥、周果樹、張錦源、鄧錦興、譚家駿、徐民添、郭英傑、梁國強、張錦光、譚國富、游華興、吳汝成、果樹奇、張潤麟、麥偉賢、黃景聰、曾坤、劉國、關新、蔡毅麟、朱瑞斌、李錦斌、黎兆榮、姚卓然、黃英東、張嚴新、楊宵、黃泰潮。

戰後述評

為少林兵復振喝采

前鋒推進快速有序拄東華勢如破竹

久沉的南華，在生死搏鬥的銀牌賽中突然振作起來，輕易地擊敗了東華而取得復賽權。

在一場許勝不許敗的場合中，南華主將莫振華因傷（據稱因身體不適），以劉煥清左翼，黃卓樞的新搭配，並沒有使南華陷困境，反而因各組依復被狀態而大顯威風，重新表現出推進快速有序、合拍緊湊、鋒芒刀銳、帶開勁準的特點。正因為他們能發揮此特點，故不僅可以在攻守局勢上佔有優勢，亦能寫意地奠定勝局。

綜觀全場，南華的鋒作嚴格說來只是表現在前鋒衛攻方面，後衛防守依然未够穩健。陳志剛、羅桂生好幾次在之速度，就常常露出很大的空檔，失掉第一球就正是羅桂生失掉位置所致；羅文曾比之前兩場，也只是破壞力較大而已，實在還未能很好地控制着全盤的中鋒頭銜。

不過，話得說回頭，南華之擺波「本錢」向來在於前鋒，去屆的守衛也並不可靠，但前鋒進攻凌厲，在復賽場合中多靠前鋒「數胡」來彌補後防之失。本屆南華所以一敗再敗，後防比之去屆更沒甚麼起色固是一因，主要還是前鋒的進攻能力大大削弱。於昨日的銀牌賽中，情況絕對有利於南華，就是因為該隊的鋒線發揮了顯有的威力。

在五個前鋒中，何祥友、黃志強、劉煥清以及新秀黃卓樞，皆有很出色的表現，只有郭有使人失望。「肥油」助攻助守，開路搭橋，足跡遍全場，與洗濟淡，全無前幾役那種推泥帶水的毛病；「牛屎」門志之高也遠勝前幾役，在快速、勇猛的氣氛下，成為理門最具威脅的一人，兩次入網都是他的戰果；劉煥清日加入南華後，昨役才是第一次表現出去屆在星島時的水準，雖他傳球抽射快速，黃卓樞切入和傳中，都能與隊友取得較好的配合，甚是以後都要串演去的主角了；至於新秀黃卓樞，首是有着不俗的造詣，他能不但靈活，機智，的心見其穩健，最後至入的一球更是其機敏，的聰明值得扶搖之才。

東華在勁敵前能保持不敗的地位，但現已退至沒有甚麼衛的狀態，今天落勝不但使東華輸掉比賽，球迷失望。觀察可以說，人們看出：無論那役能保持「東華勢如破竹」的衛冕優勢的精采，東華在後備力量之上，是上半場打架的一個鏡頭，踢場，當面上，除此面外，還有許多人員在故意踢人，隨人的實施，一個寫明的。東華在來季中的末段之時，被對手打破了，這一戰比之在聯賽中失敗兩場更慘，因為在門票分數方面的少少收一萬數千元也。現在，既已在銀牌賽中被擯出局，東華還須好好地檢討一下，以期在聯賽中繼續保持優勢了。（戴文）

九巴數胡有術 四比二挫警察

雙方曾成二平戰情緊湊

昨天午後，在花墟球場上演的一場甲組銀牌足球賽，結果：由九巴對抗警察，九巴以四比二獲得勝利，晉級一級；五一七以三比一淘汰了傑志。昨天有五千餘觀衆，收入六千二百餘元。

昨天之戰，九巴逼來較有威勢，一致守默契較好，而且努力，全場表現不錯，九巴得勝是合理的。警察則陣容欠缺中鋒，勝負力不足，致在敗局。

九巴以二比零佔先。廿五分鐘，警察反攻，鄧泰航射門，衛佛偉拍出。廿八分鐘，陳國良再頂出界。廿六分鐘，梁志剛遠吊，伊利士頭頂入網，二比一。

休息後再戰，九巴先勝二比一。

昨天足球賬

甲組銀牌
南華勝東華　五比二
九巴勝警察　四比二

預備組銀牌
南華勝九巴　一比〇
五一七勝傑志　三比一

乙組銀牌
太古勝電車　三比〇
中華勝濟何　四比二

乙組聯賽
嘉山勝大東　二比一

青年杯賽
兄弟勝適甲　二比一
光華勝蒞青　三比一
元朗勝灘南　四比一

流浪和長洲　三比三
愉園勝志聯　七比〇
大埔勝南濤（業餘）

鉅獎小搖彩 銷票逾十萬

六次賽馬馬牌今起發售

新年賽馬之馬場小搖彩，定於一月五日開彩。本次小搖彩獎額辦法，仍照舊例辦理。增加入圍獎之新辦法，將獎頒至下次賽馬給完賽後。本次頭獎小搖彩由第二班馬在「邁財盃」中一哩二七一碼途距賽。報名馬有十四匹，因此本次頭二、三獎外，尚有十一個每組獎金五千元之入圍獎。

小搖彩開彩日近，銷票數目亦逐漸增加。去週末統計，銷票已達十萬張。

又，第六次賽馬馬牌，由今日開始發售，明日及後日聖誕節假期仍照常。港九四個中環於仁行樓下舖銷票處發售。

光傑聯賽球票預售

足球聯賽光華對傑志之戰，定本週末舉行。預售券由今日起，定廿七、廿八兩天。

九巴：楊國傑、梁文湄、黃少儀、周永清、周志良、梁佛偉、周志明、巢志根

警察：劉守波、張國明、伊利士、鄧泰航、梁……

海天體育會廿九晚祝捷

海天體育會以該會本球隊今年榮獲冠軍和新年聯歡，定廿九日在九龍高華酒樓舉行聯歡晚會，主席王羅生、吳洪、鄧民等已分別發出請柬，邀請有關人士參加。

初級兵團賽 昨六場戰果

昨六場初級兵團賽結果：…勝…五比〇；公民少年勝少年五比〇；…五比〇，環球勝…五比〇。

英名勁旅錫週三隊 自荐明年仲夏來訪

近年戰績輝煌實力無可置疑

要價相當厲害足總取捨未決

英國中組勁旅錫週三足球隊，擬於明年五月六日前來訪問。足總因附屬澳巴西旅勁覆地花高在明年四月間訪港，所以，對英隊此議決暫時緩後討論。

足總於上周接獲英國某足球經紀來函，說擬介紹甲組職業勁旅錫週三足球隊於明年五月間東來，包餵條件跟上次的孟徹斯特聯隊一樣，其不同點，是要求足總替該隊職、球員廿二人購買三百五十鎊的意外保險，每天負責該隊一百二十二鎊的零用金，另外，與人每場比賽給予四鎊的獎金，同時，港方負責招待該隊廿二人的膳宿費用。除支付上述各項費用之外，足總更需要負責該隊全體職、球員從英國到香港的往返機票。據粗略估計，單以機票計，每一人便要一萬元港幣，全隊即需廿二萬元，加上替該隊購買意外保險和支付各項雜費等，約非港幣廿五至廿七萬元莫辦。以本港目前足球的上座情況和今年外隊門票收入的低落看，將來足總能以應付的，所以，足總對該隊條件現正考慮中，如何處理，還未有個決定。

但據該隊的介紹資料，說明這的確是一支實力雄厚的隊伍，計在一九六一年中，錫週三先後以三比一挫敗西德安德烈隊，以二比二和西德薩森保隊。到今年該隊又以四比〇淨勝安德烈隊。在實色方面看，可說是無可懷疑的，對足總招待之擴大相適應，這就不能不令足總費煞思量了。（公孫弟）

兩場茅波一般局面

港場警員嚴防騷動 花墟球證半途退隱

▲由於場內氣氛惡劣，到場維持秩序的警員，也很緊張地戒備。在完場時，兩隊球員向當地留，又各加派了一隊警員保護。

▲東華的職員不够數好，但實球證收錄不。

▲火爆場面暴發了一份報紙數次，火爆出場外治療，這可總算了警察的對頭。

▲球證李鎮芝，也在半場休息時，又在球隊對面叫，要求他們不要好生口角，以免影響作戰心理。

落花飛絮

▲花墟之戰，由於一頭傷，九巴警察均照馬到，入場者仍為六成，收入六千餘元。

▲警察主將麥永雄，昨役沒有上陣，他說因警務假期在身，休息一…

海上霸王走勢勁 大胆力騎姿勢好

萬里驊幸福日有進步

黃隣騎師

元旦大賽前一週內，放單踩速度比賽兩天，新舊名駒都很忙。「海上霸王」以利富試「爽利」，一分三十一秒正，末段三十九秒正，快跑六化郎，態甚佳，近期勤加操練，「萬年香」「南化」，值得注意……

「萬事勝意」副馬師慢跑六化郎，一分三十七秒正，末段三十一秒正，狀態不一……

「爽利」由柯富達試一哩，二分十二秒，末段三十秒二，扣韁疾跑，頗見進步。

「友愛」陳杰試「力騎」托婆斯夫，狀態不錯……

中醫師 朱鶴年
診所 北角英皇道三三一號 皇冠大廈三樓C座
應診時間 上午十時至一時 下午四時至六時 星期日下午休息
診所電話 七〇三四七三 住宅電話 七〇〇八六六

風濕 氣
中醫教授 蔡啟超 專門實學 徹底根治
筋骨痺痛 小兒脚軟

形瘦腰痛 發熱咳嗽 六味地黃丸
總經銷：佛慈藥廠 電話：44646 各藥房均有出售

楊右子 針灸銅人
針灸專家 內外全科 痔瘡雜症

邵英 女中醫
外感久咳 風濕腫痛 皮膚頑癬

遠東健康院
風濕 皮膚
（靈藥奇效）

潘柏 胃靈丹

營業 康價唱機 新穎喇叭

頭暈 心跳 血高 或低
中醫教授 彭錦業

大公報分類廣告
每行二元 五行起碼（每行可排十個小號字）
電話 766980

粱北記
精進布疋 優化布 美國麻紗 國產布 百貨 新改服

明新茶店
二號一十一口坑水
電話二八六三四四

三友服務社

鄭棠
陳玉嬋
莫運有

大公報
Ta-Kung-Pao
342 Hennessy Road
Hong Kong
督印人 費彝民
第二萬一千二百三十八號
今日出紙兩張半
零售港幣壹毫
每月本港三元外埠七元

「中國電影史」即出版
分三卷附影片目錄和珍貴圖片

【本報北京電訊】「中國電影發展史」（初稿）即將由中國電影出版社出版。這是一部比較全面、完整地反映我國電影發展歷史的著作，由程季華主編。全書共分三卷，即將出版的第一卷和第二卷，將中華人民共和國成立以前的中國電影史劃分為三個時期：（一）一八九六－一九三一年，中國電影的萌芽和發展；（二）一九三一－一九三七年，中國共產黨領導了中國電影文化運動；（三）一九三七－一九四九年……

縱橫談
和平的憧憬

今天是聖誕節，自有基督教以來，基督徒就把這個日子同和平聯在一起。但是，節日的氣氛中，也反映了人們對於和平的憧憬。……

拜物教思想

影談
輕鬆淺笑味不濃 —談「我的藝妓」
(My Geisha)

秦泥碧

丁寧恭祝聖誕

襲大姐巧手編毛衣
伊芙

娛樂手記

李湄和談龍劇團
于鋒

李湄廿一日又招待記者，是因為跟鍾啓文有些「誤會」，後來鍾啓文離開了電懋，她也離開了電懋。上次她招待記者，心情和上次大為兩樣，沒有不安與憤激，卻是流露出一種新的喜悅……在招待會上，她的身份是談龍話劇團的團長，招待會後的一個半鐘頭，卻又以大會堂……

娛樂

蕭芳芳自組公司
陳燕燕開唱片店

傳奇捲起舖蓋，作什麼打算？

傳采京長的高威麟
仰虹

四平山

李湄萬宏在記者招待會上

傳奇有七年之癢？
·彭托賓·

尋金記

書蛇案
桃文譯

時代曲
史得

一三二：石可人來了

小說林

十二 鸚鵡飛上凌煙閣
伏虎王嬌娘
舒遲

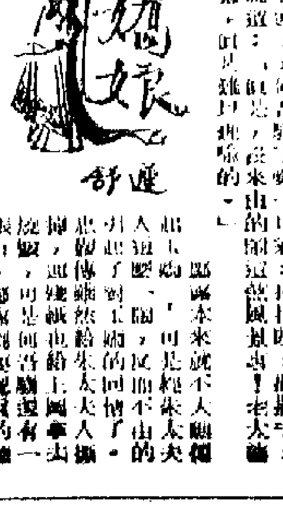

四十一：兩個影子

晴雯之死

「紅樓夢」人物論之一

王崑崙

難道還不曉得大觀園鬧起來嗎？晴雯就趁此強調寶玉已嚇得「顏色都變了，滿身發熱」，並到王夫人處要藥，務使傳到賈母耳中，寶玉就此過了一關。一個小小故事足以叫人看到晴雯的關心寶玉與襲人麝月不同，她既了解寶玉，又善於抓住機會，想出解決問題的辦法。晴雯與寶玉的平時相處，也是一任自然，毫無心機的。你看曹雪芹一段極其美麗動人的怡紅院深夜月下的小景——

……寶玉看著晴雯麝月皆卸罷殘妝，脫換裙襖，晴雯只在熏籠上圍坐。麝月笑道：「你今兒別裝小姐了，我勸你也動一動兒。」晴雯道：「等你們都走淨了，我再動不遲。有你們一日，我且受用一日。」……麝月早已放下簾幔，移燈炷香，伏侍寶玉臥下，二人方睡。晴雯自在熏籠上，麝月便在暖閣外邊……麝月笑道：「你們兩個別睡，說著話兒，我出去走走回來。」晴雯笑道：「外頭有個鬼等著你呢！」寶玉道：「外頭有大大的月亮的。」……晴雯等她出去，便欲唬她玩耍。仗着素日比別人氣壯，不畏寒冷，也不披衣，只穿着小襖，便躡手躡腳的下了熏籠，隨後出來……只見月光如水；忽然一陣微風，只覺侵肌透骨，不禁毛骨悚然。……一面正要嚇她，只聽寶玉在內高聲說道：「晴雯出來了！」晴雯忙回身進來，笑道：「那裏就唬死她了？偏你慣會這麼蝎蝎螫螫老婆子樣兒！」寶玉笑道：「倒不為唬壞了她，頭一件你凍着也不好……你來把這邊的被掖一掖罷！」晴雯聽說，便上來掖了一掖，伸手進去，就渥一渥。寶玉笑道：「好冷手！我說看凍着！」一面又見晴雯兩腮如胭脂一般，用手摸了一摸，也覺冰冷。寶玉道：「快進被來渥渥罷！」晴雯因方才一冷，如今又一暖，不覺打了兩個噴嚏……

果然晴雯姑娘病了。一天寶玉出去晚上回來，一進門就嗐聲頓足，原來他不小心把賈母所賜一件俄國孔雀裘燒了一個洞，明早見不得老祖母，而外邊匠人又不會織補，使大家束手無策，於是正在發着高燒病勢沉重的晴雯只得強勇「掙命」——

……一面說一面坐起來，挽了一挽頭髮，披了衣裳；只覺頭重身輕，滿眼金星亂迸，實實撐不住，又怕寶玉着急，少不得狠命咬牙捱着。便命麝月只幫着拈線……晴雯先將裏子拆開……然後依本紋來回織補，織補不上三五針，便伏在枕上歇一會。寶玉在旁一時又問吃些滾水不吃，一時又命歇一歇，一時又拿一件灰鼠斗篷替她披在背上……只聽自鳴鐘已敲了四下，……晴雯已歇了幾陣，好容易補完了；說了一聲：「補雖補了，到底不像，我也再不能了。」「噯喲！」一聲，便身不由主倒下了。

晴雯一方面容不得別人的卑污，一方面也見不得別人的急難。若說襲人「心中目中只有一個寶玉」，難道晴雯心中目中就不是只有一個寶玉嗎？其所不同之處，只在於襲人為了她自己的地位、前途，而晴雯却是為了寶玉的利益。除了「補裘」前來的人只知道姑娘敢勇服務的一片忠誠所感動，晴雯對寶玉跪讀和那些為自己闖高枝，向主子獻殷勤的奴才們有共同之處嗎？

（五）

晴雯補裘

大公園

蜜糖是上好美容品

馬加洛

近年來，蜜糖對於人類的功用正在一天一天地被科學家所發現。時至今日，人們對蜜糖的認識是補濟、潤腸胃、健胃劑、鎮靜劑、止痛劑、咳嗽藥、美容品等等。

把蜜糖用來治作美容品，說起來是比較曲折的。去年，美國巴黎特州一個醫生雜皮斯寫了一本叫做「古老的巴黎特民間醫療法」的書，書中提到：巴黎特州的女人們喜吃蜜糖和蜜糖果粉，血色良好，肌膚細潤，說於美國。據他分析，主要是因為巴黎特人喜吃蜜糖，而有清理腸胃的功能，確保了健康，後者則除了潤腸健胃之外，還有促進安眠之效。因此而使人們得到好氣色，容光煥發，艷麗照人。

他們也已經指出蜜糖有鎮靜作用，臨睡前以兩安士蜜糖沖開水一杯服下去，可以導致一夜安眠。人只要睡得夠，精神足，面色自然會觀起來。而蜜糖由身體內部透出來的美，都是任何高級化妝品所辦不到的。

所以，若要美容，乃可服食蜜糖。這句話大致錯不了。

除了在美容上的價值之外，蜜糖還有不少其他的功用。據傑皮斯醫生指出：它可以補充營養；防止腸胃的發酵作用，促進人體的新陳代謝，解除便秘，潤滑腸胃……[illegible]

酒畔談兵錄

白崇禧西進撲空　解放軍長驅北上

陳少校

第十二兵團司令官黃維和副司令官胡璉，同是陳誠的骨幹分子。兵團所轄的四個軍，都是「中央嫡系」部隊，故編制、裝備、訓練及作戰經驗都較好，尤以十八軍為最。其中除吳紹周的八十五軍為湯恩伯人事系統外，其餘三個軍，都是以十八軍為基幹而擴展的。十八軍亦即「土木系」中之「木」，因此這個兵團最為陳誠所關心。這個兵團，論質素足與邱清泉之第二兵團相比，一向為蔣介石視為戰場重要任務。

十二兵團成立之始，蔣介石給它的任務是：在鄂豫外圍機動作戰，以確保武漢，並阻止解放軍橫渡長江。在關係上，它受華中「剿總」白崇禧指揮。九月間兵團初成立時，其轄十八、第十、第十四三個軍，以休整的態勢集結於沙河以南汝南、駐馬店、漯河一帶（河南南部平漢路兩側）。吳紹周的八十五軍，則遠留……水，隨縣一帶（湖北北部平漢路西側）。當時，解放軍劉（伯承）鄧（小平）大軍與陳賡兵團匯合，集結於桐柏山區西的新野、鄧縣……地區（河南西南部平漢路以西），分兵四出，活動頻繁，軍威所播，武漢震動。

當時，據白崇禧判斷，解放軍中原野戰軍，有……的企圖，並發動大規模攻勢的可能。乃於十月八日，在駐馬店南二里許的天主堂，召開軍事會議，商對策。張軫、張淦、黃維、胡璉、吳紹周、楊伯濤等軍長以上將領廿餘人均參加。會上，白崇禧聽取了各人對敵情的判斷後，估計解放軍的動向，不外下面的三個可能：一、經隨縣（棗陽）平原直薄江漢；二、圍攻孤立的南陽；三、吃掉王凌雲手下的兩個軍；三、截斷鄂……，搗毀武勝關以北迄信陽一線蔣軍設防陣地，肢解華中「剿總」。

會議結果，白崇禧決定採取機動靈活的作戰，先集結兵力於戰略有利位置，妄圖在……劉、鄧大軍主力後，斷然採取攻勢，一舉加以殲滅。[illegible]

白崇禧指揮各兵團西攻無所獲，到十月底，十二兵團的十八軍、十軍、十四軍只好由豫西撤返確山和駐馬店地區集結。[illegible]（廿八）

一笑集

藝術有價

曾敏

[illegible]

表錯情

陸之

[illegible]

正在廣州文化公園展出的梅蘭芳藝術生活展覽

惠齋

[illegible]

上墳

Patrick Winn著　迦撒諾譯

[illegible]

幽默短篇

聖誕趣聞

聖誕樹高百二呎

元丁

[illegible]

早點

思慮

[illegible]

唐賽兒

五：大鬧皇城

[illegible]

小說林

是日也　月下不宜談心

[illegible]

第八回　絕路逢生曾遊堤路上

[illegible]

翠浪重鋪

[illegible]

男性主婦

[illegible]

舞鸞奴

清代名妓

四：好漢多嘴

[illegible]